ΠΛΗΡΩΜΕΝΟ ΤΕΛΟΣ Ταχ. Γραφείο ΠΑΡΟΥ Αριθμός Αδείας 16 ΚΩΔΙΚΟΣ: 3233
ΕΚΔΟΤΟΝ
ΕΛΤΑ Hellenic Post

Φωνή της Πάρου

Τετάρτη
12 Νοεμβρίου ΄08
Έτος: 64ο
Νεα περίοδος
Φύλλο: 36

Έτος Ίδρυσης 1945

www.fonitisparou.gr

Εβδομαδιαία πολιτική εφημερίδα Πάρου-Αντιπάρου

Στο περιβάλλον της παγκόσμιας οικονομικής κρίσης ο τουρισμός απαιτεί...

Κοινή προσπάθεια

Της Μαρίας Δουλγέρη

Η παγκόσμια οικονομική κρίση αιφνιδίασε αρχικά, όπως όλα δείχνουν όμως, λειτούργησε τελικά ως πρόκληση και έδωσε το έναυσμα για κοινή δράση.

Ο τομέας του τουρισμού, είναι εκείνος που στηρίζει το μεγαλύτερο κομμάτι της ελληνικής οικονομίας, γι' αυτό η χώρα μας ξεκίνησε αγώνα δρόμου, προβάλλοντας τα τουριστικά της προϊόντα, με συμμετοχή, εκτός των άλλων, σε Διεθνείς Εκθέσεις, όπως αυτή του Λονδίνου που είναι σε εξέλιξη, σε μια προσπάθεια να αντιμετωπίσει τις συνέπειες, για να έχει όσο το δυνατόν λιγότερες απώλειες. Στη μικρή μας κοινωνία, την Πάρο, έχουν επίσης ανασκουμπωθεί άπαντες, τοπικές αρχές, φορείς και επιχειρηματίες, ώστε στο πλαίσιο μιας κοινής δράσης, η νέα τουριστική σαιζόν να μην αφήσει «θύματα». Σκέψεις που παίρνουν τη μορφή προτάσεων, αλλά χρήζουν περαιτέρω διεργασίας, κατατίθενται προς το παρόν ανεπίσημα, υπάρχει ωστόσο η πρόθεση να τεθούν επί τάπητος, να συγκεκριμενοποιηθούν και στο βαθμό που είναι εφικτό, να υλοποιηθούν.

Οι απόψεις όλων, οι οποίες συγκλίνουν, κινούνται σε ρεαλιστικό πλαίσιο και απομένει ο συγκερασμός, οι ασκήσεις επί χάρτου και η τελική μορφή των προτάσεων που θα καταλήξουν σε γενναίες αποφάσεις.

Συνέχεια στις σελ. 4-5

Ενώ ο κίνδυνος παραμένει για νέα ρύπανση

Η ΕΓΝΑΤΙΑ επιχειρεί να ...ξεφορτωθεί το έργο

Λίγο πριν από τον αιγιαλό βρίσκονται τα λύματα που «ξέφυγαν» από το αντλιοστάσιο λυμάτων στον Μώλο, στις 29 Οκτωβρίου και ρύπαναν τη γύρω περιοχή. Τώρα με την πρώτη βροχή, τα λύματα θα φτάσουν και στον αιγιαλό, αλλά και στη θάλασσα, ενώ δεν αποκλείεται να υπάρξει και νέα υπερχείλιση, αφού το έργο είναι προβληματικό. Η ΔΕΥΑΠ, την ίδια ημέρα που συνέβη το ατύχημα, έστειλε έγγραφο προς την ανάδοχο εταιρία, με το οποίο της γνωστοποιεί την υπερχείλιση των λυμάτων, επισημαίνει τις ελλείψεις και της ζητεί να προβεί σε παρεμβάσεις για τη σωστή λειτουργία των αντλιοστασίων.

Στο έγγραφο της ΔΕΥΑΠ προς την ΕΓΝΑΤΙΑ Α.Ε. αναφέρεται, ότι από έλεγχο που πραγματοποιήθηκε στο αντλιοστάσιο Αρχίλοχος Νο3 μετά την υπερχείλιση των λυμάτων, διαπιστώθηκε ότι δεν σήμανε ο συναγερμός, ότι όλα τα φλοτέρ, συμπεριλαμβανομένου και του συναγερμού είχαν μεταφερθεί λόγω της ροής των λυμάτων κάτω από τα δίκτυα, όπως επίσης είχαν προσκολληθεί σε αυτά τεράστιες ποσότητες λυμάτων που καθιστούσαν αδύνατη τη λειτουργία τους, με αποτέλεσμα να μην δώσουν εντολή λειτουργίας στις αντλίες και στο συναγερμό. Επιπλέον διαπιστώθηκε διείσδυση λυμάτων στο μονωμένο χώρο του βανοστασίου με συνέπεια τα λύματα να υπερχειλίσουν από την πόρτα.

Συνέχεια στη σελ. 6

Η ΦΩΝΗ ΜΑΣ

Αντεπίθεση τώρα!

Η δύσκολη οικονομική κατάσταση, συνέπεια της παγκόσμιας χρηματοπιστωτικής κρίσης, έχει κινητοποιήσει σε παγκόσμιο, επίπεδο, τόσο τις πολιτικές ηγεσίες όσο και τους «γκουρού» του χρηματοπιστωτικού συστήματος. Μοναδικός στόχος, των απανωτών συσκέψεων, είναι ο καθορισμός μέτρων για την αντιμετώπιση των συνεπειών της τεραστίων διαστάσεων οικονομικής κρίσης.

Στα νησιά μας, που η βαριά βιομηχανία είναι ο τουρισμός, οι συνέπειες ίσως εμφανιστούν εντονότερα κατά τη διάρκεια της επόμενης τουριστικής περιόδου.

Τώρα λοιπόν, πρέπει να δράσουμε!

Με κεντρικό συντονιστικό ρόλο, ο Δήμος Πάρου και η Κοινότητα Αντιπάρου, σε συνεργασία με όλους τους εμπλεκόμενους με τον τουρισμό φορείς, πρέπει να επεξεργαστούν ένα ολοκληρωμένο σχέδιο αντεπίθεσης της τουριστικής βιομηχανίας, για τους επόμενους μήνες, ώστε να προλάβουν τις επιπτώσεις της κρίσης.

Είναι ανάγκη να αναβαθμίσουμε το τουριστικό προϊόν προκειμένου να γίνει περισσότερο ελκυστικό. Να καθορίσουμε δελεαστικά, οικονομικά πακέτα, για να αντιμετωπίσουμε τον ανταγωνισμό, που λόγω των προβλημάτων από την κρίση, θα ενταθεί. Να οργανώσουμε δυναμική διαφημιστική καμπάνια, προβάλλοντας τα πλεονεκτήματα των νησιών μας, για να διευρύνουμε την τουριστική περίοδο.

Για την οικονομική ζωή των νησιών μας, ο τουρισμός είναι ο μοναδικός τομέας που μπορεί να πρωταγωνιστήσει στις εξελίξεις και να λειτουργήσει ως αντίδοτο στον κίνδυνο της οικονομικής ύφεσης που ήδη μας δείχνει τα δόντια της.

Τώρα λοιπόν, πρέπει να κινητοποιηθούν όλοι.

Λαουτάρης

Σταμάτησε το «Νήσος Μύκονος» ήρθε το «Πήγασος»

Από την περασμένη Παρασκευή το Νήσος Μύκονος σταμάτησε τα δρομολόγιά του γιατί θα περάσει από την προγραμματισμένη ετήσια επιθεώρηση. Η εταιρία όμως αντικαθιστά το πλοίο αυτό με το «Πήγασος», το οποίο ωστόσο έχει μία διαφοροποίηση σε ότι αφορά στις ώρες που θα έρχεται και θα φεύγει από την Πάρο και θα πηγαίνει και στη Σάμο.

Τα δρομολόγια του πλοίου «Πήγασος» έχουν ως εξής:

Από Πειραιά για Πάρο
Σάββατο 11.30 το βράδυ
Δευτέρα 7.00 το απόγευμα
Τετάρτη 7.00 το απόγευμα
και
Παρασκευή 7.00 το απόγευμα
Από Πάρο για Πειραιά
Σάββατο 4.00 το απόγευμα
Κυριακή 12.00 τα μεσάνυχτα
Τρίτη 12.00 τα μεσάνυχτα
Πέμπτη 12.00 τα μεσάνυχτα

Το πλοίο από Πειραιά για Πάρο και αντίστροφα κάνει 5μισι ώρες και το εισιτήριο στοιχίζει: οικονομική θέση 26 ευρώ, 30 ευρώ η αριθμημένη θέση και 35 ευρώ η πρώτη θέση.

Το πλοίο «Πήγασος» θα πραγματοποιεί τα δρομολόγια αυτά, έως την 1η Δεκεμβρίου, που θα επαναδρομολογηθεί το «Νήσος Μύκονος».

Όλοι στις θέσεις τους

Κανονικά πλέον λειτουργεί το ΕΠΑΣ Πάρου, καθώς διορίστηκαν οι καθηγητές, η έλλειψη των οποίων, όλο αυτό το διάστημα, οδήγησε σε υπολειτουργία τη Σχολή. Το τμήμα Αμαξωμάτων δεν λειτουργούσε, ενώ μόνο δύο ώρες μάθημα έκαναν οι ηλεκτρολόγοι, χάριν στο φιλότιμο των καθηγητών που υπερέβαιναν εαυτόν ώστε να απασχολούνται τα παιδιά.

Στο ΕΠΑΣ, διορίστηκαν δύο αναπληρωτές καθηγητές, ένας στο τμήμα Αμαξωμάτων και ένας στο Τμήμα Ηλεκτρολόγων, καθώς και ένας ωρομίσθιος.

Ο Δ/ντής του ΕΠΑΣ κ. Παναγιωτόπουλος, ευχαριστεί τους γονείς που συμπαραστάθηκαν, αλλά και κινητοποιήθηκαν, παρεμβαίνοντας στο βαθμό που μπορούσαν, ώστε να λυθεί το πρόβλημα.

ΣΥΝ-ΚΟΙΝΩΝΙΑ μετ' εμποδίων

Κάτοικοι διαφόρων οικισμών του νησιού, περίμεναν πως και τι να εφαρμοστεί το πρόγραμμα ΣΥΝ-ΚΟΙΝΩΝΙΑ, που όπως ανέφεραν στη ΦτΠ, θα τους «έλυνε» τα χέρια. Με απογοήτευση πληροφορήθηκαν ότι αναβάλλεται το πρόγραμμα για την 1η Ιανουαρίου και ρωτούν αν μπορεί ο Δήμος με κάποιο τρόπο να καλύψει το κενό. Δυστυχώς δεν υπάρχει τρόπος.

Ο Δήμαρχος κ. Βλαχογιάννης, που ρωτήθηκε επισήμανε ότι ο Δήμος μέσα στο πλαίσιο του προγράμματος ΣΥΝ-ΚΟΙΝΩΝΙΑ, ήταν απολύτως συνεπής.

Υπέβαλε την προγραμματική σύμβαση στην ώρα της, όμως το πρόγραμμα αναβλήθηκε εξαιτίας της μη έγκαιρης ανταπόκρισης ορισμένων ΚΤΕΛ και ορισμένων οργανισμών Τ.Α.

Το ευχάριστο βέβαια είναι ότι εφόσον ξεκινά δύο μήνες αργότερα θα λήξει και δύο μήνες αργότερα από το αρχικό χρονοδιάγραμμα.

μικρά - μικρά

Μικρή συμμετοχή

Με 24ωρη Πανελλαδική προειδοποιητική απεργία στις 5 Νοεμβρίου, η ΠΟΕ – ΟΤΑ απαίτησε την επίλυση θεσμικών και οικονομικών αιτημάτων του κλάδου.

Με ανακοίνωσή της, καλούσε όλους τους εργαζόμενους στην Τοπική Αυτοδιοίκηση «να αντισταθούν και να οργανώσουν την αντίδρασή τους», συμμετέχοντας στην απεργία, ώστε με τη μαζική συμμετοχή να αναγκαστεί η Κυβέρνηση να ασχοληθεί και να δώσει λύσεις.

Στην Πάρο «αντιστάθηκαν» από τους 88 μόνιμους στο Δήμο οι 29, από τους 9 αορίστου χρόνου ο ένας, ενώ οι έκτακτοι, οι οποίοι είναι ακόμη στον «αέρα», απεργήσαν όλοι!

Ευπρεπισμός

Τον ευπρεπισμό όλων των δημοτικών γραφείων που βρίσκονται στα κατά τόπους δημοτικά διαμερίσματα αποφάσισε ο Δήμος Πάρου για την καλύτερη εικόνα των κτιρίων. Έτσι αρχίζει το λίφτινγκ, με αντικατάσταση ή συντήρηση των κουφωμάτων, βάψιμο των τοίχων μέσα και έξω και ότι άλλο χρειαστεί.

Μ.Δ.

Σε καλό δρόμο η διαδικασία για συμμετοχή του Δήμου Πάρου στο πρόγραμμα συλλογής ομβρίων υδάτων

Ένα σημαντικό έργο

Ο δήμος της Πάρου, έχει ξεκινήσει τη διαδικασία συμμετοχής του στο πιλοτικό πρόγραμμα «Συλλογή όμβριων Υδάτων σε Ελληνικά νησιά», που προωθεί ο διεθνής μη κερδοσκοπικός οργανισμός Global Water Partnership – Mediterranean (Παγκόσμια Σύμπραξη για το νερό – τμήμα Μεσογείου), στο πλαίσιο του ευρύτερου προγράμματος εταιρικής κοινωνικής ευθύνης «Αποστολή Νερό», της Ελληνικής Εταιρίας εμφιάλωσης Coca – cola και της Coca – cola.

Ο Δήμος έκανε επαφές και τις απαραίτητες ενέργειες και στις 6 Νοεμβρίου, ενημερώθηκε ο Δήμαρχος Χρ. Βλαχογιάννης, ότι εκπρόσωποι της Εταιρίας θα έλθουν στο νησί στις 13 και 14 Νοεμβρίου.

Σκοπός της επίσκεψής τους είναι, να ελεγχθούν τα προτεινόμενα από το Δήμο δημόσια κτίρια (σχολεία, δημαρχείο, Κοινοτικά καταστήματα, κλπ.), ώστε να επιλεγεί το καταλληλότερο στο οποίο θα τοποθετηθεί ο συλλέκτης και θα γίνει η σχετική υποδομή έως το τέλος του έτους.

Στη συνάντηση, εκτός από το Δήμαρχο θα συμμετέχει ένα άτομο από την τεχνική υπηρεσία του Δήμου.

Στασιμότητα στο θέμα αγοράς οικοπέδου για το 2ο Γυμνάσιο

«Όχι ακόμη»

Σε στασιμότητα βρίσκεται το θέμα της αγοράς οικοπέδου για την ανέγερση του 2ου Γυμνασίου Παροικιάς. Τουλάχιστον αυτό προκύπτει από τη δήλωση της Επάρχου κ. Γρηγορίας Πρωτολάτη, όταν ρωτήθηκε από τη ΦτΠ.

Σύμφωνα με την κ. Πρωτολάτη, «η Δ/νση Τεχνικών Υπηρεσιών και η Νομαρχιακή Αυτοδιοίκηση θα προχωρήσουν τις διαδικασίες που απαιτούνται έτσι ώστε να προχωρήσει η αγορά του οικοπέδου».

Σε ερώτηση αν έχει εκδοθεί η προκήρυξη για την εκδήλωση ενδιαφέροντος, η έπαρχος απάντησε, «όχι ακόμη».

«Εάν υπάρχει μία σοβαρή πρόταση θα προχωρήσουμε τη διαδικασία», ανέφερε στη ΦτΠ, ο Δ/ντής της Τεχνικής Υπηρεσίας της Νομαρχίας Κυκλάδων Γ. Αλβέρτης, ο οποίος είπε ότι δεν έχει ενημέρωση.

AEGEAN CARGO MANAGEMENT S.A.

ΕΝΙΑΙΑ ΔΗΜΟΤΙΚΗ ΚΙΝΗΣΗ ΠΟΛΙΤΩΝ ΠΑΡΟΥ

ΠΡΟΣ: Προέδρους τοπικών Συμβουλίων Πάρου

Αξιότιμε κε /κ Πρόεδρε,

Οι Δημοτικοί και Τοπικοί σύμβουλοι της Ε.Δ.Κ.Π.Π. σας καλούμε να προγραμματίσουμε δημόσια συνεδρίαση του Τοπικού Συμβουλίου με σκοπό την «Ανάδειξη και εξέλιξη θεμάτων ανά τοπικό διαμέρισμα» και να δώσουμε την ευκαιρία στους πολίτες να καταθέσουν την άποψη και τον προβληματισμό τους. Αναμφισβήτητα πρέπει να γίνει σε κατάλληλο χώρο και χρόνο ώστε να διευκολύνει την καλύτερη δυνατή συμμετοχή των δημοτών. Ο κύκλος αυτός των συνεδριάσεων πρέπει να έχει καταληκτική ημερομηνία την 21/12/08.

Για τον συντονισμό και προγραμματισμό σας καλούμε σε κοινή σύσκεψη την 17/11/08 και ώρα 19:30 στο Δημαρχιακό Μέγαρο.

Θεωρώντας ότι αντίπαλος όλων μας είναι τα προβλήματα και με την βεβαιότητα ότι όλοι μπορούμε να καταφέρουμε περισσότερα είμαστε σίγουροι ότι θα ανταποκριθείτε.

Στηρίζουμε τα Τοπικά Συμβούλια.

Ακούμε τους πολίτες.

Διεκδικούμε το μέλλον του τόπου μας.

Για τους Δημοτικούς και Τοπικούς Συμβούλους της Ενιαίας Δημοτικής Κίνησης Πολιτών Πάρου
Κοντός Λουίζος

Συλλυπητήρια

Τα συλλυπητήριά τους προς την καθηγήτρια φιλόλογο Ελένη Καραδημητράκη, εκφράζουν με ανακοίνωσή τους οι συνάδελφοί της.

Στην ανακοίνωση αναφέρεται: «Πληροφορηθήκαμε με θλίψη τον αδόκητο θάνατο της μητέρας σου. Οι συνάδελφοί σου στο 5ο Γραφείο Δευτεροβάθμιας Εκπαίδευσης και ο Προϊστάμενος του Γραφείου, εκφράζοντας τα βαθιά μας συλλυπητήρια προσφέρουμε, αντί στεφάνου, το ποσό των 50 ευρώ στο Γηροκομείο Πάρου.

Ο προϊστάμενος 5ου Γραφείου Δ.Ε. Κυκλάδων
Αριστείδης Βαρριάς

ΤΗΝ Φωνή της Πάρου ΘΑ ΒΡΕΤΕ:

Στην Παροικία: Σημεία διανομής εφημερίδων: Καμαγιώργος Αθανάσιος (περιφεραιώς), Μπζά Ελένη (Γκαστοντάκιμανή), Ρούσσος Νικόλαος (Βιντζί), Σ/Μ Αελάντις, Σ/Μ Πρίμο, Σ/Μ Σιρόκο, Αρτοποιεία: Αλιπράντη, Αρτόπολις, Πρατήριο άρτου Αλιπράντη, Καβα Τάσσος, Πρακτορείο ταξιδιών Πάλος Τουρς, εταιρείες ταχυμεταφορών Γενική, ACS, Avant Travel, Wind, M/M Ζούμ, View cafe, Οπωροπωλείο Αλιπράντη, Καφέ Διαδίνη, Καφέ Λάζος (εφορία), Γιάννης Ρούσσος AUDIOPHILE, βιβλιοπωλείο ΠΟΛΥΧΡΩΜΟ.

Άγιοι Απόστολοι: Σ/Μ Δίς, Τυπογραφείο, Φούρνος Ραγκούση

Νάουσα: Σημεία διανομής εφημερίδων: Σαραντινού Μαργαρίτα, Π. Σκαλιστή, Σ/Μ Εφραστρά, Καπείμπαρος, Σπεριδούλα. Αρτοποιεία: Μαργαρίτη, Μπάτίστα, Τσουνάκη, Smart computers Φίλιππος Σκιαδάς, Μπαρμπαρίγου Ευαγγελία χρωματοπωλείο. ERKYNA TRAVEL(νέο)

Ύστερνι: Ξυλόφουρνος

Πρόδρομος: Αρτοποιείο η Παράδοση

Σ/Μ Ανδρέας Καβάλης

Μάρμαρα: Φούρνος Χ. Ζουμή,

Μάρπησσα: βιβλιοπωλείο ΚΑΛΗΜΕΡΑ, Ζαχαροπλαστείο Νικήτας, Σ/Μ Σ Μαρινόπουλος, AB SHOP&GO.

Λογαράς: Σ/Μ Μελαντίνης

Δρυός: Σ/Μ Αναστάκης, μινι Μάρκετ Στέλιος

Αλυκή: Σ/Μ Proton, περίπτερο Ιωάννη Χανιώτη, περίπτερο Βρεττού Νικολάου.

Αγκαιρά: Παραδοσιακός Φούρνος

Σωτήρες: Κλεφτογιάννη Μαρία (Σ/Μ Κολιόπουλος)

Κώστος: Καφενεία Α. Μπάλιου, Τάσσου Ρούσσου

Λεύκες: βιβλιοπωλείο Γαλάξιο Όναρο, Νικόλας Παντελαίος (Ράφτης)

Αντίπαρος: Σ/Μ Proton, Γρηγόρης Μαριάνος, περίπτερο Ιάκωβου Μαριάνου

Αν δεν βρίσκετε τη Φωνή της Πάρου καλέστε μας στο 22840 53555

Φωνή της Πάρου
Έτος 61ο Νέα περίοδος Αριθμός φύλλου 30
Ίδρυσε η Ιωάννα Ρόκα
Ιδιοκτήτρια: Μαρία Λουλάρη
Διευθυντής: Ιωάννης Κοντός Λουίζος
Υπεύθυνος Σύνταξης: Ν. Παγκόσμης – Λουκάρης
Αρχισυντάκτρια: Μαρία Λουλάρη
Τηλ.: 22840 53555 – FAX 22840 53565
Τ.Θ. Παροικιάς Πάρου Τ.Κ. 84401
Κωδικός Εφημ. 1213
Μέλος της ΣΠΕΠΤ
Εκτύπωση: Τυπογραφείο

Δράση τώρα!

Άρθρο του
Σταμάτη Μαύρου

Ο χώρος της παγκόσμιας οικονομίας συνταράσσεται από μία κρίση που όμοιά της δεν έχουν βιώσει οι νεότερες γενιές. Ισχυρές τράπεζες, κολοσσοί της βιομηχανίας, χρηματοπιστωτικά ιδρύματα ανακοινώνουν το ένα μετά το άλλο μειώσεις κερδών, απολύσεις και σε αρκετές περιπτώσεις πτωχεύσεις. Δισεκατομμύρια δολάρια και ευρώ προσφέρονται από τις εθνικές κυβερνήσεις στον βωμό της σταθεροποίησης του συστήματος, που δεν σεβάστηκε την ανθρωπιστική διάσταση μιας ελεύθερης οικονομίας της αγοράς, αλλά έβλεπε μόνο αριθμούς και νούμερα, άψυχους στόχους που κατά κανόνα καταλήγουν και σε πολιτικές χωρίς ψυχή και όραμα.

Η οικονομική κρίση βρίσκει τη χώρα μας διατεθειμένη να συμβάλει στην ευρωπαϊκή άμυνα διαθέτοντας 28 δις ευρώ με όρους και προϋποθέσεις που είναι φυσιολογικό να αντιμετωπίζονται με περίσκεψη από τους τραπεζίτες που είχαν συνηθίσει να επιχειρούν χωρίς όρους και χωρίς προϋποθέσεις. Ωστόσο η κρατική παρέμβαση δύναται να λειτουργήσει μόνο υποστηρικτικά προς την ιδιωτική οικονομία, οι επιμέρους κλάδοι της οποίας θα πρέπει να λάβουν τα μέτρα τους έγκαιρα και να προετοιμαστούν ενόψει των δύσκολων παγκόσμιων οικονομικών συνθηκών. Αυτό αφορά ιδιαίτερα τον τομέα του τουρισμού – τομέα που κατεξοχήν διαμορφώνεται από τα διαθέσιμα εισοδήματα για αναψυχή και διακοπές και που σαφέστατα επηρεάζεται από τους ψυχολογικούς παράγοντες, τους ίδιους που επιδρούν καταλυτικά και στην οικονομία.

Ειδικότερα λοιπόν για τα νησιά μας, η έντονη απαισιοδοξία για τα διαθέσιμα προς αναψυχή και διακοπές εισοδήματα της επόμενης περιόδου παγκοσμίως, μας υποχρεώνουν όλους και όλες, όσοι ασχολούμαστε είτε με την πολιτική είτε με τις επιχειρήσεις στα νησιά μας, να αναλάβουμε πρωτοβουλίες, να προετοιμάσουμε δράσεις και να μην εφησυχάζουμε. Η μεν κεντρική κυβέρνηση, όπως ήδη προανέφερα, διαμορφώνοντας το γενικό πλαίσιο στήριξης των επιχειρήσεων και τη δημιουργία ή τον εκσυγχρονισμό των αναγκαίων υποδομών αλλά και οι τοπικές νομαρχιακές αυτοδιοικήσεις με δράσεις και στοχευμένες καμπάνιες προσέλκυσης τουριστών, αξιοποιώντας κάθε συγκριτικό πλεονέκτημα των νησιών μας. Και φυσικά να αντιληφθούμε ότι οι ανταγωνιστές μας δεν βρίσκονται στα γειτονικά νησιά, αλλά σε ολόκληρο τον κόσμο, Αντίθετα, η εξορθολογισμένη και αποτελεσματική λειτουργία όλων των τουριστικών υπηρεσιών στον νομό μας ενισχύει κάθε νησί ξεχωριστά και ιδιαίτερα το σύνολο.

Θα αποτελούσε μεγάλη παράλειψη η μη αναφορά στον σπουδαίο ρόλο που μπορούν και οφείλουν να διαδραματίσουν οι ενώσεις και οι σύλλογοι των επιχειρήσεων που δραστηριοποιούνται στον τουρισμό σε κάθε νησί. Αφενός γιατί ενθυμούμαι τη συμβουλή που μου έδωσε ο αείμνηστος Κωνσταντίνος Καραμανλής όταν του τη ζήτησα ως Πρόεδρος της ΟΝΝΕΔ «να ζητάτε πάντα, τίποτα δεν θα σας χαρίσουν, εγώ ό,τι πέτυχα το διεκδίκησα μέχρι τέλους» και αφετέρου γιατί μπορούμε και πρέπει να γίνουμε καλύτεροι.

Ο Στ. Μαύρος είναι Οικονομολόγος
τ. Πρόεδρος ΟΝΝΕΔ
Υποψήφιος Βουλευτής Ν.Δ. Νομού Κυκλάδων

Η Πάρος στο Λουγκάνο

Στην τουριστική έκθεση στο Λουγκάνο της Ιταλίας, από 30 Οκτωβρίου έως 2 Νοεμβρίου, συμμετείχε με περίπτερό του και ο Δήμος Πάρου, το οποίο υποστήριξαν με την παρουσία τους, ο αντιδήμαρχος Στ. Γαβαλάς και ο Δημοτικός Σύμβουλος και πρόεδρος της υπό σύστασης Δημοτικής Τουριστικής Επιχείρησης Μ. Ραγκούσης.

Στο περίπτερο υπήρχαν χάρτες του νησιού, τουριστικός οδηγός, CD, προσπέκτους με τουριστικά καταλύματα και άλλα έντυπα που πρόβαλαν την Πάρο.

Σύμφωνα με τον κ. Γαβαλά, υπήρξε μεγάλη προσέλευση επισκεπτών στο περίπτερο παρά την έντονη βροχή και έγιναν επαφές με ανθρώπους του τουρισμού.

Ο κ. Γαβαλάς εκτίμησε ότι ήταν επιτυχημένη η συμμετοχή του Δήμου στην έκθεση και πως έγινε πολύ καλή προβολή του νησιού μας.

Χρηματοδότηση υγειονομικού αεροσκάφους και Α.Μ.Ε.Α.

Με κοινή υπουργική απόφαση των Υπουργών Οικονομίας & Οικονομικών κου Αλογοσκούφη και Υγείας & Κοινωνικής Αλληλεγγύης κου Αβραμόπουλου, κατανέμεται σε φορείς κοινωνικής Αλληλεγγύης το ποσόν του ενός εκατομμυρίου πεντακοσίων ενενήντα τεσσάρων χιλιάδων και πενήντα έξι ΕΥΡΩ (1.594.056), από το καθαρό προϊόν του Ειδικού Κρατικού Λαχείου του έτους 2006. Από τους φορείς που έχουν επιλεγεί για να χρηματοδοτηθούν, το ***Βελέντζειο Ίδρυμα Πάρου παίρνει 150.000 ΕΥΡΩ*** *για έξοδα συντήρησης του Υγειονομικού Αεροσκάφους,* ***το 1ο Πρότυπο Εθελοντικό Κέντρο ΑΜΕΑ «Συμμετοχή και Δημιουργία»*** *παίρνει τα ποσά των* ***15.000 ΕΥΡΩ*** *και* ***3.000 ΕΥΡΩ*** *για τα λειτουργικά του έξοδα.*

Ανταλλαγή βιβλίων

Την Τετάρτη 12 Νοεμβρίου 2008 στις 6 μμ στις Καμάρες, στην οικία Καραβία, θα γίνει ανταλλαγή μεταχειρισμένων βιβλίων: φέρετε τα βιβλία που έχετε διαβάσει και αγοραστέ αυτά που δεν έχετε. Φτηνές τιμές, όλα τα κέρδη στην PAWS. Πληροφορίες: Μπριγκίτε Καραβία 22840-22866.

Στο περιβάλλον της παγκόσμιας οικονομικής κρίσης ο τουρισμός απαιτεί...

Κοινή προσπάθεια

Συνέχεια από τη σελ. 1

Ο Δήμος Πάρου, μετά την έκθεση PHILOXENIA στη Θεσσαλονίκη, συμμετέχει με περίπτερό του και στην έκθεση του Λονδίνου, με δύο εκπροσώπους του, την κ. Χριστίνα Φωκιανού Καθηγήτρια του ΙΕΚ – ξεναγό και την ξενοδόχο κ. Πάτη Καλαμπόκα – Τσαντουλή. Από την έκθεση αυτή, που ολοκληρώνεται αύριο, Πέμπτη, θα βολιδοσκοπηθούν οι διαθέσεις και θα εξαχθούν συμπεράσματα για τις προθέσεις των ξένων σε ότι αφορά στο νησί μας. Η κατάσταση όμως, δημιουργεί απαιτήσεις. Ανταγωνιστικό προϊόν, αξιοπρεπή παροχή υπηρεσιών, υποδομές και οτιδήποτε άλλο μπορεί να έλξει επισκέπτες, αλλά και δυνατή διαφημιστική εκστρατεία τόσο στο εξωτερικό όσο και στο εσωτερικό, σε στοχευμένες αγορές. Και κυρίως να ξεφύγουμε από τη λογική της «αρπαχτής» για να κρατήσουμε τουρίστες και επισκέπτες και για τις επόμενες χρονιές.

«Θα κάνουμε ότι μπορούμε»

Ο Δήμαρχος Χρ. Βλαχογιάννης, δηλώνει στη ΦτΠ: «Ξέρουμε ότι το ερχόμενο καλοκαίρι, σύμφωνα με τις απόψεις των ειδικών, ο τουρισμός θα περάσει σε δύσκολη καμπή και αυτό θα έχει σοβαρές επιπτώσεις στην οικονομία του νησιού μας, που στηρίζεται στον τουρισμό και επομένως οι επιπτώσεις θα είναι σοβαρές και οι συνέπειες θα μας αγγίξουν όλους».

Αντιλαμβάνεται λοιπόν, ότι θα πρέπει να ληφθούν μέτρα, υπό την ευθύνη του Δήμου, γιατί όπως λέει, «όλοι μας λένε για την καταιγίδα που έρχεται, αλλά δεν μας προτείνουν την ομπρέλα που θα πρέπει να κρατάμε». Στο μέτρο των δυνατοτήτων μας θα κάνουμε ότι μπορούμε, τονίζει ο Δήμαρχος και αναφέρεται στις πρώτες κινήσεις:

«Την επόμενη περίοδο», σημειώνει, «θα πρέπει, σε συντονισμό με την τουριστική επιτροπή και τους αρμόδιους φορείς και επαγγελματίες, να κάνουμε αλλεπάλληλες συζητήσεις και συσκέψεις, να έχουμε απόλυτη συνεργασία και να είμαστε πιο δυναμικοί την επόμενη χρονιά, όσον αφορά στην προβολή μας. Θα πρέπει να δώσουμε έμφαση στις εναλλακτικές μορφές τουρισμού, γι' αυτό έχουμε ξεκινήσει με τον τουρισμό κρουαζιέρας, θα πρέπει να επιμείνουμε στο θρησκευτικό τουρισμό, επειδή και η πελατεία θα είναι λιγότερη, αλλά και οι επιλογές θα είναι περισσότερες και θα πρέπει οι υπηρεσίες μας να είναι αναβαθμισμένες. Θα πρέπει ως επαγγελματίες και ως Δήμος να κρατήσουμε τις τιμές όσο μπορούμε χαμηλά και αυτό σημαίνει ότι, και εμείς ως Δήμος θα πρέπει να προσέξουμε τα τέλη που θα επιβάλουμε».

Ο Δήμος βέβαια, περνάει δύσκολη φάση, γιατί σύμφωνα με τον κ. Βλαχογιάννη, είναι η πρώτη χρονιά που λειτουργούν, ο ΧΥΤΑ και τα νέα σφαγεία, με συνέπεια, να έχουν αυξηθεί τα λειτουργικά έξοδα.

«Πάγωμα τελών»

Στο σημείο αυτό, αναφέρεται στην πρόταση της Κεντρικής Ένωσης Δήμων και Κοινοτήτων (ΚΕΔΚΕ) που αφορά σε δάνειο προς τους ΟΤΑ, με εξόφληση σε 25 χρόνια, από τα τέλη ζύθου και διαφήμισης, έτσι ώστε οι Δήμοι με τη σειρά τους να «παγώσουν» τα τέλη και να μην επιβάλουν αυξήσεις σε μια χρονιά που είναι δύσκολη. Από την άλλη πλευρά όμως, θα πρέπει και οι επαγγελματίες να σκεφτούν σοβαρά και να κρατήσουν τις τιμές στα ίδια επίπεδα, αναβαθμίζοντας παράλληλα το επίπεδο παροχής υπηρεσιών, αφού ο ανταγωνισμός θα είναι ακόμη πιο δύσκολος. Κατά τον κ. Βλαχογιάννη, θα πρέπει και η Πολιτεία να λάβει συγκεκριμένα μέτρα, για να βοηθήσει τους επαγγελματίες.

Όλα αυτά θα συζητηθούν μέσα στο πλαίσιο της λειτουργίας της Τουριστικής επιτροπής η οποία θα διαμορφώσει προτάσεις.

Ανάπλαση της παραλιακής

Είναι γεγονός, ότι η Παροικιά φέτος δέχτηκε πλήγμα. Δεν δούλεψαν οι επαγγελματίες όπως θα έπρεπε και όχι ασφαλώς με δική τους ευθύνη. Αυτό έχει ληφθεί υπόψη και έτσι ο Δήμος μελετά προτάσεις για την αναβάθμιση της παραλιακής λεωφόρου, που είναι και η πρώτη εικόνα των επισκεπτών.

Με αυτό το σκεπτικό, έχει οριστεί μια επιτροπή για την ανάπλαση και αναβάθμιση της παραλιακής της Παροικιάς.

Η επιτροπή στην οποία συμμετέχει και εκπρόσωπος των τοπικών αρχιτεκτόνων, έχει συνεδριάσει δυο – τρεις φορές και συμφωνήθηκε να γίνει μία συνάντηση, αφού κατατεθούν και οι προτάσεις των καφε-ζυθεστιατόρων, και να προχωρήσει αυτό το έργο.

Δεν αποκλείεται, σύμφωνα με τον κ. Βλαχογιάννη, να είναι έτοιμη η «καινούρια» παραλιακή αυτή τη σαιζόν.

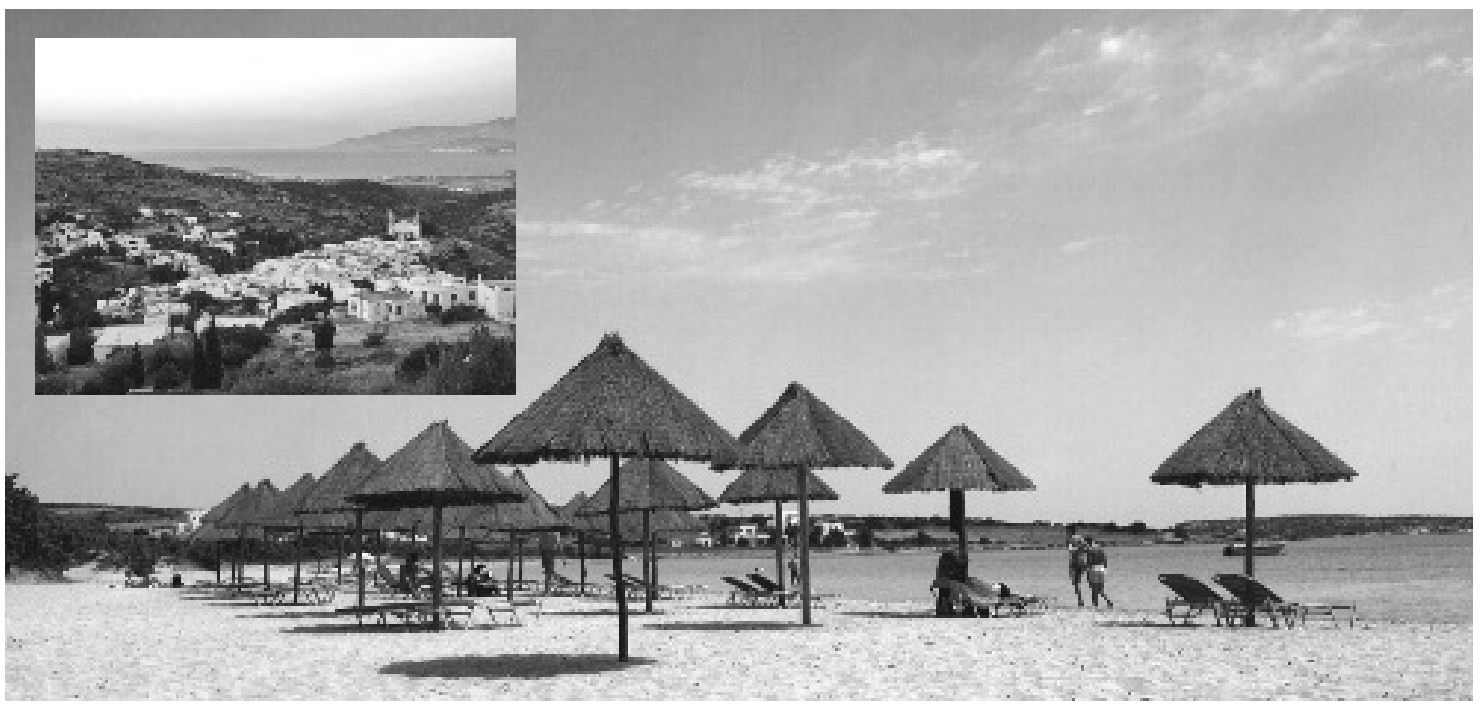

«Στήριξη των επαγγελματιών»

Στο ίδιο μήκος κύματος, κινούνται και οι απόψεις του επικεφαλής της αντιπολίτευσης, Λ. Κοντού.

Όπως αναφέρει στη ΦτΠ, «ο Δήμος δεν θα πρέπει να προβεί σε αυξήσεις τουλάχιστον για την επόμενη χρονιά σε οποιοδήποτε τέλος προς τις επιχειρήσεις, από την άλλη όμως θα πρέπει και οι επαγγελματίες να προσδιορίσουν τα έσοδά τους με το ελάχιστο κέρδος ώστε να είναι ανταγωνιστικοί». Και αυτό, γιατί όπως λέει ο κ. Κοντός, «εφόσον η χώρα μας (όχι μόνο η Πάρος), είναι ένας από τους ακριβότερους προορισμούς, θα πρέπει να είναι εντυπωσιακή η μείωση των τιμών με τις οποίες θα μπούμε στην αγορά, ώστε να προσελκύσουμε όσο το δυνατόν μεγαλύτερο κομμάτι της. Δεν θα πρέπει ωστόσο, να υποβαθμίσουμε την ποιότητα, γιατί αυτό θα είναι η μεγαλύτερη δυσφήμιση για τα επόμενα χρόνια».

«Ρεαλισμός και περιφρούρηση των προϊόντων»

Η παγκόσμια κρίση έρχεται σε μια στιγμή που ο ελληνικός τουρισμός εμφανίζει μία κάμψη στο ρυθμό ανάπτυξής του, τονίζει στη ΦτΠ ο τουριστικός πράκτορας Δ. Πετρόπουλος και εκτιμά ότι πως αυτό συμβαίνει γιατί οι διαρθρωτικές αλλαγές που έχουν γίνει δεν αξιοποίησαν τις πραγματικές δυνατότητες του τουρισμού. Και επειδή έχει διαπιστωθεί, ότι σε τέτοιες περιόδους οι καταναλωτές αυτά που αποφασίζουν να περικόψουν, είναι οι διακοπές και η αναψυχή, ο κ. Πετρόπουλος υπογραμμίζει ότι θα πρέπει να προετοιμαστούμε ιδιαίτερα για να αντιμετω-πίσουμε μια δύσκολη χρονιά. Αυτό, κατά τον κ. Πετρόπουλο δεν είναι ούτε εύκολο, αλλά ούτε και ακατόρθωτο και καταθέτει τις απόψεις του.

«Πρώτα από όλα, να γίνουμε πιο ρεαλιστικοί στην τιμολογιακή μας πολιτική. Θα πρέπει αρχικά να κοιτάξουμε να περιφρουρήσουμε το προϊόν και μετά να βγάλουμε το όποιο κέρδος. Θα πρέπει να προσέξουμε τον πελάτη πρώτα από όλα, στο πλαίσιο όμως που δεν θα ζημιωθεί ο επαγγελματίας. Εκτιμά επίσης, ότι τα δημοτικά τέλη, είναι ένας σκόπελος για τους επιχειρηματίες.

Το θετικό, προσθέτει ο κ. Πετρόπουλος είναι, ότι η κρίση έρχεται αφού έχει τελειώσει η σαιζόν και άρα έχουμε μπροστά μας χρόνο να αντιδράσουμε και να διεισδύσουμε σε αγορές που δεν έχουν επηρεαστεί τόσο πολύ από την οικονομική ύφεση

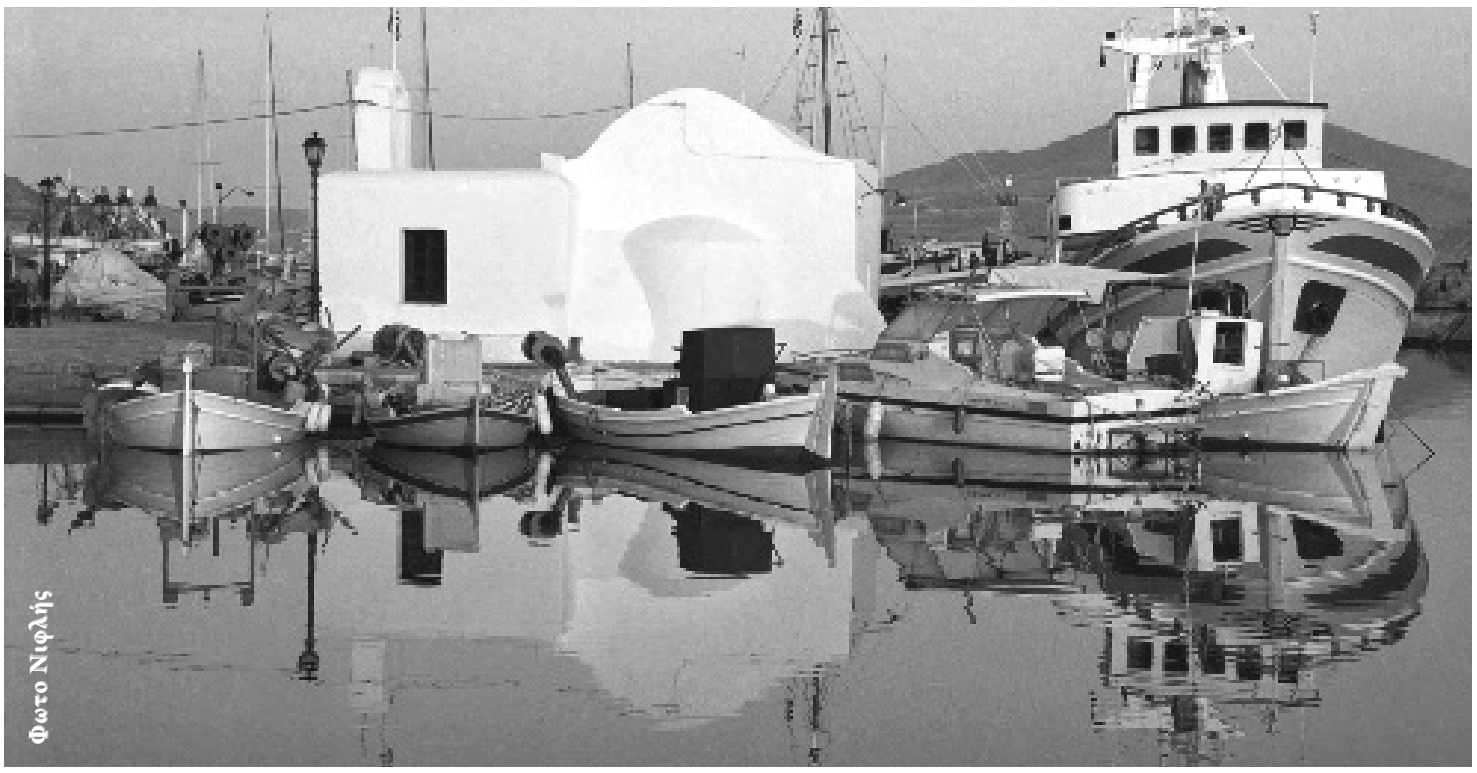
Φωτο Νιφλής

και σημειώνει:
«Γεγονός είναι ότι φέτος ο ΕΟΤ θα παρουσιαστεί σε πάνω από 130 χώρες (εκθέσεις), 20 περισσότερες και αυτό από μόνο του είναι ένα στοιχείο που αποδεικνύει ότι ψαχνόμαστε να βρούμε εξειδικευμένες αγορές, που μπορούν να δώσουν μία άλλη ώθηση.

Βαρύτητα στην κρουαζιέρα

Μία συγκεκριμένη αγορά είναι η αγορά της κρουαζιέρας. Αυτή η αγορά είναι πλέον η ταχύτερα αναπτυσσόμενη αγορά, με ρυθμούς ανάπτυξης παγκοσμίως γύρω στο 10% ανά έτος και ιδιαίτερα στην ανατολική λεκάνη της Μεσογείου. Αυτό φαίνεται από το γεγονός ότι υπάρχουν ήδη κρατήσεις.
Εν τω μεταξύ, η κρουαζιέρα γίνεται πιο προσιτή για τους πελάτες, κυρίως από την Αμερικάνικη αγορά ή από αγορές που δεν υπάρχει το ευρώ, καθώς θεωρούν το κρουαζιερόπλοιο, σαν μια πολιτεία, συνέχεια της χώρας τους. Οι αμερικάνοι θα πληρώσουν και στο κρουαζιερόπλοιο με δολάριο, και αυτό είναι πολύ σημαντικό γι' αυτούς, γιατί δεν έχουν το φόβο του ακριβού ευρώ.
»Για την Πάρο η κρουαζιέρα θα έχει πολύ θετικά αποτελέσματα. Εφέτος, παρά τη μείωση του τουρισμού, υπήρξαν περισσότερες προσεγγίσεις. Μια άλλη εξειδικευμένη μορφή, είναι τα γκρουπ που μπορούν να έρθουν για περιπατητικό τουρισμό. Ένα δεύτερο στοιχείο είναι ότι όσοι ταξιδέψουν στα νησιά από τα αστικά κέντρα, θα το κάνουν και του χρόνου, απλά μπορεί να έρθουν για λιγότερες μέρες, καθώς είναι δεδομένη η ανάγκη να ξεφύγουν από την κούραση και τη ρουτίνα. Εκεί θα πρέπει να στοχεύσουμε για να διεκδικήσουμε τον πελάτη. Ο κάθε επαγγελματίας, μέσα από το διαδίκτυο, τη διαφήμιση, τις εκθέσεις, μέσα από την πελατεία του που είχε όλα αυτά τα χρόνια και ήταν ευχαριστημένη από τις υπηρεσίες, θα προβάλει τα προϊόντα του».
Η κρουαζιέρα τελικά θα πρέπει να είναι ένας από τους στόχους μας εδώ στην Πάρο, γιατί σύμφωνα με τον κ. Γ. Μπιζά, ναυτικό-τουριστικό πράκτορα, φέτος είχαμε 55 προσεγγίσεις κρουαζιερόπλοιων, ενώ άλλες χρονιές δεν ξεπερνούσαμε τις 8 με 10, αύξηση δηλαδή κατά 600%. Ο κ. Μπιζάς εκτιμά, ότι ανάλογα θα κινηθούν οι προσεγγίσεις κρουαζιερόπλοιων στην Πάρο και την επόμενη χρονιά, καθώς ήδη πολλές εταιρίες, που ασχολούνται με την κρουαζιέρα έχουν δείξει ενδιαφέρον.

Απαραίτητη η λήψη μέτρων

«Μέτρα είναι βέβαιο ότι θα πρέπει να ληφθούν και μάλιστα πολύ περισσότερα από όσα ήδη έχουν μπει στο τραπέζι. Σε συνεργασία οι φορείς του τουρισμού, η Νομαρχία και ο Δήμος, τα αιτήματα που θα διαμορφώνουν θα πρέπει να διαβιβάζονται στα υπουργεία που εμπλέκονται με τον τουρισμό και να απαιτούν λύσεις. Και οι επιχειρήσεις όμως θα πρέπει να βοηθηθούν ώστε να ξεπεράσουν το δύσκολο στάδιο της οικονομικής δυσπραγίας στην οποία θα βρεθούν λίαν συντόμως, καθώς κλείνουν οι στρόφιγγες από τις τράπεζες. Επιπλέον πρέπει να δούμε πως θα προσεγγίσουμε περισσότερο κόσμο με συγκεκριμένες πρακτικές και στοχευμένη προβολή». Την άποψη αυτή, καταθέτει στη ΦτΠ, η πρόεδρος του ΗΑΤΤΑ, Αργυρώ Φίλη, γιατί όπως διαπιστώνει, δεν γίνονται πλέον προκρατήσεις όπως άλλες χρονιές, αλλά τηρείται στάση αναμονής, έως ότου ανακοινωθούν προσφορές, δηλαδή οικονομικά πακέτα τουρισμού. Γι' αυτό, λέει η κ. Φίλη, θα πρέπει να υπάρχει ελκυστικό προϊόν και ανταγωνιστικές τιμές, γιατί όλες οι χώρες ακολουθούν στοχευμένη πολιτική, ώστε να πάρουν το μεγαλύτερο κομμάτι της πίττας προς τη δική τους χώρα.
Στοχευμένες προσπάθειες γίνονται τόσο από τον ΗΑΤΤΑ όσο και από τον ΣΕΤΕ αλλά και γενικότερα από το σύνολο των τουριστικών επιχειρήσεων που δραστηριοποιούνται στη χώρα μας.
Η πρόεδρος του ΗΑΤΤΑ, πιστεύει ότι θα εξαχθούν σημαντικά συμπεράσματα και από την έκθεση στο Λονδίνο, θα υπάρξει δηλαδή μια πιο σαφής εικόνα για το πώς εξελίσσονται τα πράγματα στις ανταγωνίστριες αγορές. Σ' αυτή τη φάση εκτιμά, ότι θα πρέπει καταβληθούν προσπάθειες βελτίωσης των τουριστικών προϊόντων. Επίσης θα πρέπει να ενισχυθούν οι επιχειρήσεις και αυτό γιατί, ναι μεν έγιναν οι εξαγγελίες για στήριξη των τραπεζών, δεν έγινε όμως καμία επίσημη ανακοίνωση για το πώς αυτή η στήριξη θα περάσει παράλληλα και στη στήριξη των τουριστικών επιχειρήσεων.

Να αποφεύγουμε την κινδυνολογία

Τα πράγματα είναι δύσκολα, λέει η κ. Φίλη, όμως σημειώνει, η κινδυνολογία κάνει μεγαλύτερο κακό και εξηγεί: «Μιλώντας με τον πρόεδρο της οργάνωσης όλων των αντίστοιχων ευρωπαϊκών χωρών του τουρισμού (ΕΚΤΑ), αποτυπώθηκε ότι ενώ η κρίση χτυπάει παντού, ενώ όλοι αγωνιούν, το θέμα έχει λάβει τεράστιες διαστάσεις στην Ελλάδα, καθώς έχουμε μία πολύ έντονη διάθεση να τραγικοποιούμε τα πράγματα πριν ακόμη καταγράψουμε το εύρος της κρίσης. Η δήλωση λοιπόν του Προέδρου ήταν: «ήρθα στην Ελλάδα και βλέποντας τηλεόραση και διαβάζοντας εφημερίδα ένοιωσα ότι είσαστε σε εμπόλεμη κατάσταση».

«Τόνωση του εσωτερικού τουρισμού»

Η φετινή τουριστική περίοδος ξεκίνησε με αρκετά απαισιόδοξες προβλέψεις και με πτώση του τζίρου των επιχειρήσεών μας τους μήνες Ιούνιο και Ιούλιο της τάξεως του 20%, δηλώνει στη ΦτΠ ο Δημοτικός Σύμβουλος και Πρόεδρος του Συλλόγου Ενοικ/νων Δωματίων Πάρου-Αντιπάρου "Μαντώ Μαυρογένους", Κ. Μπιζάς.

Σύμφωνα με τον ίδιο, υπήρξε αντιστάθμισμα τον Αύγουστο, κατά τον οποίο παρουσιάστηκε μια ικανοποιητική πληρότητα.
Από την εμπειρία του, ο κ. Μπιζάς έχει διαπιστώσει, ότι «το νησί μας και ειδικά ο κλάδος τους, τα τελευταία δέκα χρόνια στηρίζεται σε ένα ποσοστό της τάξεως του 80% στον εσωτερικό τουρισμό και σε ένα μικρότερο ποσοστό στις παραδοσιακές αγορές της χώρας μας, που είναι κυρίως η Γερμανία, η Γαλλία , η Ιταλία και η Αγγλία. Όμως η έλλειψη χρήματος σε πολίτες της Ευρώπης, αλλά και της χώρας μας, θα έχει ως αποτέλεσμα τον περιορισμό των ταξιδιών τους. Η Ελληνική Κυβέρνηση σε αυτές τις κρίσιμες για την οικονομία στιγμές , θα πρέπει να ελέγξει την ασυδοσία, την ακρίβεια και τις τιμές των μετα-φορικών μέσων (πλοία, αεροπλάνα κλπ), ενώ ταυτόχρονα θα πρέπει να ενσκήψει στα προβλήματα των μικρομεσαίων επιχειρήσεων και να τις υποστηρίξει με χρηματοδοτικά προγράμματα για τον εκσυγχρονισμό τους.
Ταυτόχρονα η Εργατική Εστία , ο Ο.Γ.Α. και ο ΕΟΤ οφείλουν να επιδοτήσουν τις επιχειρήσεις των τουριστικών καταλυμάτων που συνεργά-ζονται με τους παραπάνω οργανισμούς, με μεγαλύτερα ποσά ανά άτομο, ώστε να τονωθεί τουλάχιστον ο εσωτερικός τουρισμός».

Πτωτική τάση από το 2005

Πτωτική είναι πορεία του τουρισμού στην Πάρο, από το 2005. Φέτος η μείωση ήταν στο 3 με 4%. Σύμφωνα με τα στοιχεία του Λιμεναρχείου, κάθε πέρσι και καλύτερα, σε ότι αφορά σε επιβάτες των πλοίων που επισκέφθηκαν το νησί μας.
Συγκεκριμένα:

2005	επιβάτες	οχήματα	φορτηγά
Ιούνιος	75.211	4.300	920
Ιούλιος	147.913	11.900	1320
Αύγουστος	182.200	15.600	1230
Σεπτέμβριος	67.997	3.583	970

2006	επιβάτες	οχήματα	φορτηγά
Ιούνιος	73.398	4.932	1030
Ιούλιος	140.642	11.200	1230
Αύγουστος	172.358	14.100	1190
Σεπτέμβριος	60.443	3.200	1150

2007	επιβάτες	οχήματα	φορτηγά
Ιούνιος	71.939	5.201	1042
Ιούλιος	139.917	12.225	1470
Αύγουστος	171.364	14.875	1324
Σεπτέμβριος	60.883	3.326	750

2008	επιβάτες	οχήματα	φορτηγά
Ιούνιος	70.046	4.701	1176
Ιούλιος	131.261	11.648	1218
Αύγουστος	152.598	13.558	1065

Γέφυρες συνεννόησης

Δεν βρέθηκε χώρος να φιλοξενήσει την συνάντηση πολιτικού φορέα στην Αντίπαρο κι αυτό αδικεί την κοινωνία του νησιού, καθώς εκεί αντανακλούν οι συνέπειες των πράξεων και παραλείψεών μας. Δεν μας τιμά να αφήνουμε συμπατριώτες μας Παριανούς και Αντιπαριώτες, το δήμαρχο και την έπαρχο και εκπροσώπους του κοινοβουλίου, να συζητούν στην πλατεία, γιατί τους αρνηθήκαμε με προφάσεις ένα καλύτερο για την περίσταση χώρο. Περάσαμε παλιούς διαχωρισμούς και βρισκόμαστε σε δρόμο συνεννόησης με τους ανθρώπους σήμερα. Παράγουμε φιλία και συγγένεια και όχι διακρίσεις και απαγορεύσεις. Μια συζήτηση, ένας διάλογος μας πάει μπροστά και πρέπει πάντα να αξιοποιούνται ευκαιρίες να μιλούμε, να συνεννοούμαστε και να συνθέτουμε.

Τι έφταιξε γι' αυτήν την ασυνεννοησία και ποιοι έχουν την ευθύνη του γεγονότος, που δεν καταγράφεται στα θετικά ούτε της κοινωνίας, ούτε της αυτοδιοίκησης του νησιού; Η Αντίπαρος δεν αποτελεί απλά ένα τουριστικό καταφύγιο, αλλά και τόπο, όπου οι κάτοικοι διακρίνονται για τη δημιουργικότητα και την ευφυΐα τους. Κάτι δεν έγινε σωστά, κάποια δεδομένα δεν ερμηνεύτηκαν όπως έπρεπε και τα βάρη ίσως δεν πέφτουν στη μια μόνο πλευρά.

Υπάρχει στο νησί μια διαίρεση και ίσως αυτή φταίει περισσότερο. Οι πιο ψύχραιμοι ας επιχειρήσουν γεφυρώματα συνεννόησης, γιατί θα επακολουθήσουν και άλλα πιο άσχημα. Στις καταστάσεις αυτές, εκείνοι που πρέπει να πρωτοστατούν στη συμφιλίωση και την ενότητα είναι οι έχοντες εξουσία, οι πιο δυνατοί. Να βρούμε τρόπους λοιπόν να συνεννοηθούμε. Το Κοινοτικό Συμβούλιο, με πρώτη την πρόεδρο, πρέπει να κάνει τα πάντα για να πέσουν οι τόνοι και να υπάρξει μια όσο το δυνατόν περισσότερη προσέγγιση. Διαφορές απόψεων θα υπάρχουν, αλλά σε ένα μικρό τόπο δεν προάγει τη ζωή μας η διαίρεση, η ένταση και η μόνιμη αντιπαλότητα. Το κοινοτικό συμβούλιο θα κριθεί και για την ενότητα που καλλιεργεί και για τη συνοχή των ανθρώπων και τη συμμετοχή τους στα κοινά.

Από τη διαίρεση και τους φανατισμούς πρέπει να προφυλάξουμε τα παιδιά και να προφυλαχτούμε οι ίδιοι. Μετά μερικά χρόνια όλα αυτά θα έχουν ξεπεραστεί και ίσως μας φαίνονται λιγότερο σοβαρά, από όσο λογαριάζονται σήμερα. Ας κάνουμε λοιπόν μια γενναία υπέρβαση, ας προχωρήσουμε πέρα από τις διακρίσεις, τις μονομαχίες και τις υπερβολές.

Περιμέναμε την αντίδραση όλων των πολιτικών φορέων του νησιού, έτσι ώστε σε κανένα στο μέλλον να μην κλείνουμε τις πόρτες και να μην εκδικούμαστε. Με τον ίδιο πολιτισμένο τρόπο που αντέδρασε ο πολιτικός φορέας που αποκλείστηκε, θα έπρεπε να αντιδράσουν όλοι οι άλλοι, γιατί αποτελούν πισωγύρισμα οι αποκλεισμοί και οι διαιρέσεις. Οι συγκεντρώσεις των πολιτών, ο διάλογος, η αντιπαράθεση απόψεων, είναι πολιτισμός και καλύτερα όλα να είναι στο φως και μπροστά μας, παρά να γίνονται στα κρυφά. Περισσότερος πολιτισμός, περισσότερη συζήτηση, ίσως είναι αντίδοτα στα ρήγματα. Να μη ζητούμε νίκες και διακρίσεις, αλλά κυρίως συνεννόηση και συγγένεια. Αυτός που νικά τώρα, είναι ο ηττημένος του αύριο. Εκείνοι που αποκλείονται γίνονται οι δυνατοί του μέλλοντος.

Κοινοτικό Συμβούλιο, πολιτικοί φορείς, πολίτες, όλοι μας, να εγκαταστήσουμε γέφυρες συνεννόησης. Να επεξεργαστούμε πολιτικές που φέρνουν πιο κοντά και δίνουν άνεση κι ελευθερία.

Χρίστος Γεωργούσης

αιρετικά

Ενώ ο κίνδυνος παραμένει για νέα ρύπανση

Η ΕΓΝΑΤΙΑ επιχειρεί να ...ξεφορτωθεί το έργο

Συνέχεια από τη σελ. 1

Η ΔΕΥΑΠ επισημαίνει ότι η διαρροή δεν έγινε αμέσως αντιληπτή γιατί δεν λειτούργησε ούτε ο φάρος, ούτε η σειρήνα και σημειώνει, πως επειδή ο χρόνος λειτουργίας του αντλιοστασίου είναι πολύ μικρός (μόλις 5 μήνες), δεν δικαιολογούνται τέτοιου είδους βλάβες.

Η επιχείρηση ζητεί από την ΕΓΝΑΤΙΑ Α.Ε. να αντικαταστήσει τα φλοτέρ με άλλα βαρέως τύπου ή με άλλου τύπου εφαρμογή ελέγχου στάθμης των λυμάτων, όπως αυτή που εφαρμόζει στα αντλιοστάσιά της η ΔΕΥΑΠ και παραπέμπει για περισσότερες πληροφορίες την ανάδοχο εταιρία στην τεχνική υπηρεσία της ΔΕΥΑΠ.

Ζητεί επίσης, να μονωθεί πλήρως ο χώρος του βανοστασίου και να ελεγχθούν και τα άλλα δύο αντλιοστάσια που κατασκεύασε η ΕΓΝΑΤΙΑ για τυχόν ύπαρξη ανάλογων προβλημάτων.

Από το έγγραφο της ΔΕΥΑΠ προς την ΕΓΝΑΤΙΑ Α.Ε., εξάγεται το συμπέρασμα ότι το έργο είναι ιδιαίτερα προβληματικό, αφού δεν λειτουργεί επί της ουσίας τίποτα σωστά. Φλοτέρ, συναγερμοί, φάροι, μονώσεις, είναι όλα προβληματικά, όμως ακόμη δεν υπήρξε αντίδραση από την ανάδοχο εταιρία για την αποκατάσταση των προβλημάτων, με συνέπεια να ελλοχεύει ο κίνδυνος μιας νέας υπερχείλισης λυμάτων.

Εκπρόσωποι της αναδόχου Εταιρίας ήρθαν στην Πάρο την περασμένη Δευτέρα, κατόπιν πιέσεων από τον κ. Φραγκούλη και σε μακρά σύσκεψη στην οποία μετείχε και ο Δ/ντής της Επιχείρησης κ. Ξαγοράρης, η ΕΓΝΑΤΙΑ εισηγήθηκε διοικητική παραλαβή του έργου από τη ΔΕΥΑΠ, πράγμα που δεν έγινε αποδεκτό. Το θέμα θα τεθεί στο επόμενο Δ.Σ. της επιχείρησης. Στη σύσκεψη εκφράστηκε η επιφύλαξη του προέδρου και του Δ/ντή της ΔΕΥΑΠ για την παραλαβή ενός προβληματικού έργου.

Η ΕΓΝΑΤΙΑ πάντως δεσμεύτηκε να αποκαταστήσει τις ζημιές.

Μαρία Δουλγέρη

Σύλλογος Ερασιτεχνών Αλιέων Πάρου - Αντιπάρου

Συνέλευση και εκλογές

Προσωρινή πενταμελή διοικούσα επιτροπή εξέλεξε στις 26 Οκτωβρίου ο Σύλλογος Ερασιτεχνών Αλιέων Πάρου – Αντιπάρου, στο πλαίσιο της επαναλειτουργίας του, με σκοπό να συγκαλέσει Γενική Συνέλευση, να εγγράψει νέα μέλη και να διενεργήσει εκλογές που θα γίνουν στις 30 Νοεμβρίου στην αίθουσα του Αρχιλόχου από τις 9 το πρωί έως τις 4 το απόγευμα.

Ο Σύλλογος παρακαλεί όλους τους ερασιτέχνες να παραβρεθούν στη Συνέλευση και να πάρουν μέρος στις εκλογές. Οι εγγραφές έχουν ξεκινήσει και γίνονται καθημερινά στο φούρνο «Αρτόπολις», θα γίνονται όμως και την ημέρα της γενικής συνέλευσης.

Τα μέλη της προσωρινής διοικούσας επιτροπής είναι:

Γεώργιος Δακτυλάς, Γεώργιος Δραγάτης, Γεώργιος Μαλατέστας, Δημήτριος Καρακατσάνης, Στυλιανός Καλαλές

Διαγωνισμός τσίπουρου 2008

Με μεγάλη επιτυχία διοργανώθηκε και εφέτος από τον Νίκο Μαριάνο ο διαγωνισμός τσίπουρου στην Αντίπαρο.

Φέτος για τεχνικούς λόγους η εκδήλωση πραγματοποιήθηκε στην ταβέρνα του Παντελή τον οποίο οι διοργανωτές ευχαριστούν για τη φιλοξενία. Ο διαγωνισμός, ο οποίος είναι θεσμός πλέον, ήταν ιδέα του Ν. Μαριάνου, ο οποίος την καθιέρωσε από το 2005 και προσφέρει δωρεάν και τους πεντανόστιμους μεζέδες. Είναι ένα γλέντι με χορό και τραγούδια, που επιμελούνται ο Παρασκευάς και η κ. Πόπη. Η εκδήλωση – διαγωνισμός, γινόταν κάθε χρόνο στην Παραλία στο γνωστό ουζερί ΤΣΙΠΟΥΡΑΔΙΚΟ.

Όπως κάθε χρόνο, έτσι και φέτος η συμμετοχή ήταν μεγάλη. Δεκαπέντε παραγωγοί διαγωνιστήκαν στο ποιος παράγει το καλύτερο τσίπουρο, από τους οποίους η επιτροπή ανέδειξε νικητή τον Δημήτρη Σταθερό. Άντε και του χρόνου.

Ενέκρινε ο ΟΣΚ την κατασκευή αίθουσας πολλαπλών χρήσεων και αθλητικών εκδηλώσεων στη Μάρπησσα

Προς υλοποίηση το αίτημα του Δήμου Πάρου

Ενέκρινε ο Οργανισμός Σχολικών Κτιρίων (ΟΣΚ) την κατασκευή αίθουσας πολλαπλών χρήσεων και αθλητικών εκδηλώσεων στην Πάρο. Ήταν ένα αίτημα του Δήμου που είχε τεθεί στον υπουργό Παιδείας κατά την επίσκεψή του στο νησί μας. Στη συνέχεια ο Δήμος απέστειλε επιστολή (14 Οκτωβρίου 2008) στον υπουργό με την οποία του υπενθύμιζε το θέμα και στις 4 Νοεμβρίου δόθηκε απάντηση από τον ΟΣΚ, ότι το αίτημα θα υλοποιηθεί.

Συγκεκριμένα, στην επιστολή του ο Δήμαρχος Χρ. Βλαχογιάννης, τονίζει: «Αξιότιμε κ. υπουργέ, κατά την πρόσφατη επίσκεψή σας στο νησί μας, με την ευκαιρία των εγκαινίων του ΕΠΑΛ Πάρου, θέσαμε υπόψη σας την ύπαρξη κληροδοτήματος «ΠΑΝΑΓΙΩΤΗΣ ΚΟΥΤΡΕΛΗΣ», το οποίο διαθέτει σε τραπεζικό λογαριασμό το ποσό των 174.000 ευρώ. Τα χρήματα αυτά, σύμφωνα με την υπ' αριθμ. 4237/1998 απόφαση του Εφετείου, οφείλουν να διατεθούν για την «ανέγερση αιθούσης πολλαπλής χρήσεως και κλειστού γυμναστηρίου» στο Δημοτικό Σχολείο Αρχιλόχου – Μάρπησσας.

»Με δεδομένα τα εξής: 1. Το δημοτικό σχολείο Αρχιλόχου – Μάρπησσας είναι ένα σχολείο που προήλθε από την ενοποίηση των σχολείων Μάρπησσας, Δριού, Προδρόμου και Μαρμάρων, εξυπηρετεί δηλαδή τις ανάγκες μιας ευρύτερης περιοχής της Πάρου και φοιτούν σ' αυτό, περί τους 200 μαθητές,

»2. Το σχολείο διαθέτει μεγάλο και κατάλληλο οικόπεδο για το σκοπό αυτό,

»3. Σε όλο το νησί δεν υπάρχει άλλο κλειστό γυμναστήριο,

»4. Το συγκεκριμένο σχολείο δεν διαθέτει αίθουσα πολλαπλών χρήσεων, με αποτέλεσμα οι εκδηλώσεις – γιορτές και η γυμναστική να γίνονται στο διάδρομο ή στην αυλή,

»5. Επί σειρά ετών τα χρήματα παραμένουν ανεκμετάλλευτα σε λογαριασμό της τράπεζας αντί να χρησιμοποιηθούν προς όφελος της νεολαίας, όπως επιθυμούσε ο δωρητής,

»6. Ο ΟΣΚ διαθέτει χρήματα γι' αυτό το σκοπό, όπως μας βεβαιώσατε στη συνάντηση με τους φορείς του νησιού στην αίθουσα του Δημοτικού Συμβουλίου, παρακαλούμε κ. υπουργέ, όπως μεριμνήσετε για την ένταξη του έργου «ανέγερση αιθούσης πολλαπλών χρήσεων και κλειστού γυμναστηρίου του δημοτικού σχολείου Αρχιλόχου – Μάρπησσας, στον ανάλογο κωδικό του ΟΣΚ, συνυπολογίζοντας τα χρήματα του κληροδοτήματος «Παναγιώτη Κουτρέλη».

Όπως ανέφερε στο φύλλο της στις 5 Νοεμβρίου η ΦτΠ, ο υπουργός ήταν θετικός στο συγκεκριμένο αίτημα, σύμφωνα με τη δήλωση του βουλευτή Κυκλάδων Γ. Βρούτση, ο οποίος έστειλε επιστολή προς τον υπουργό για το θέμα αυτό, κατόπιν ενημέρωσης που είχε από τον κ. Βλαχογιάννη για τις προσπάθειες που καταβάλλονται ώστε να προχωρήσει το έργο.

Λίγες ημέρες αργότερα το έργο εγκρίθηκε από τον ΟΣΚ. Ο Διευθύνων Σύμβουλος του Οργανισμού, σε έγγραφό του προς τον υπουργό Παιδείας, το οποίο εστάλη και στο Δήμο Πάρου, αναφέρει: «Κατά την πρόσφατη περιοδεία σας στο Ν. Κυκλάδων, δεσμευτήκατε για την ανέγερση Αίθουσας Πολλαπλών Χρήσεων και Αθλητικών Εκδηλώσεων σε υπάρχοντα χώρο του Δημοτικού Σχολείου Αρχιλόχου – Μάρπησσας στην Πάρο, καθώς και για την κατασκευή Αίθουσας Πολλαπλών Χρήσεων και Αθλητικών Εκδηλώσεων σε υπάρχοντα χώρο του σχολικού συγκροτήματος του 1ου ΕΠΑΛ Νάξου.,

»Ο ΟΣΚ μετά από εξέταση των υφιστάμενων αντίστοιχων υποδομών, κρίνει απαραίτητο να εντάξει τα ως άνω έργα στον προγραμματισμό του, με δυνατότητα σύναψης Προγραμματικής Σύμβασης με τη Ν.Α. Κυκλάδων ή τους Δήμους ή με χρηματοδότηση των έργων από τον προϋπολογισμό του. Η τελική επιλογή γίνεται με απόφαση του Δ.Σ. του ΟΣΚ με συνεκτίμηση αρκετών παραμέτρων. Παρακαλούμε για την έκδοση της απαιτούμενης Υπουργικής απόφασης, που να προβλέπει όλες τις δυνατές λύσεις».

Καμπάνια για τον περιορισμό της χρήσης αντιβιοτικών στην Πάρο από τους γιατρούς του Κ.Υ.

«Γρίπη - κρυολόγημα, πάρε φροντίδα όχι αντιβιοτικά»

Ενημέρωση κοινού και γιατρών για τη μείωση χρήσης των αντιβιοτικών, ξεκινούν οι γιατροί του Κέντρου Υγείας Πάρου, με επικεφαλής την παθολόγο Αρχοντούλα Φράγκου. Η προσπάθεια εντάσσεται στο πλαίσιο της καμπάνιας του Ευρωπαϊκού Κέντρου Ελέγχου και Λοιμώξεων (CDC) σε συνεργασία με την Ελληνική Εταιρία Λοιμώξεων και το ΚΕΕΛΠΝΟ.

Οι γιατροί στην Πάρο θα βάλουν ειδικές αφίσες σε σχολεία και σε κεντρικούς χώρους, στις οποίες αναγράφεται: «Γρίπη – κρυολόγημα, πάρε φροντίδα όχι αντιβιοτικά», θα ζητήσουν την άδεια από το υπουργείο Υγείας για να στείλουν ερωτηματολόγιο στους γονείς των παιδιών, σε σχέση με το τι γνωρίζουν για τα αντιβιοτικά και πως τα καταναλώνουν και επίσης, θα διανεμηθούν ειδικά ερωτηματολόγια στους γιατρούς από τα οποία θα εξαχθεί το συμπέρασμα για τη χρήση των αντιβιοτικών. Παράλληλα, θα γίνει πρώτη ενημέρωση προς τους γιατρούς και το νοσηλευτικό προσωπικό, για τον περιορισμό της κατανάλωσης αντιβιοτικών και αυτό θα έχει συνέχεια, με μαθήματα σε έναν ολόκληρο κύκλο (γιατρούς και νοσηλευτικό προσωπικό), για τα ίδια τα αντιβιοτικά και τον περιορισμό της συνταγογράφησης. Αυτά θα γίνουν σε πρώτη φάση και μετά από έξι μήνες θα διανεμηθεί στο κοινό νέο ερωτηματολόγιο προκειμένου να καταγραφεί εάν υπήρξε ανταπόκριση στο ζήτημα μείωσης της κατανάλωσης αντιβιοτικών, κάτι το οποίο θα διαπιστωθεί και από τα φαρμακεία.

Η καμπάνια ξεκινά σε όλες τις χώρες της Ευρώπης από τις 18 Νοεμβρίου.

ΕΡΓΑΣΙΑ - ΖΗΤΗΣΗ

Ζητείται έμπειρος ψήστης κρεάτων για κρεατοπωλείο στην Μύκονο. Τηλ: 6949738480/6981856414

Ζητείται κοπέλα για την RECEPTION ενοικιαζόμενων βιλών πολυτελείας, στην περιοχή Λιμνες (1 χλμ από την Νάουσα). Η γνώση Αγγλικών και Η/Υ θα θεωρηθεί πλεονέκτημα. Παρακαλούνται οι ενδιαφερόμενες να επικοινωνούν με το τηλέφωνο. ΤΗΛ: 2284051858,6982204251

Για κομμωτήριο στη Νάουσα, ζητείται κοπέλα με γνώσεις κομμωτικής. Τηλ. 2284051615

Ζητείται ζευγάρι για φύλαξη κτήματος. Δωρεάν διαμονή, νερό, θέρμανση. Τηλ: 6946609780

ΕΡΓΑΣΙΑ – ΠΡΟΣΦΟΡΑ

Εργάτης από Ρωσία, μιλάει καλά Ελληνικά, ζητάει εργασία. Γνώστης οικοδομικών εργασιών. Τηλ: 6979489446/22840-23961

Κυρία από Ρωσία, μιλάει καλά Ελληνικά, αναλαμβάνει παντός τύπου οικιακών εργασιών. Τηλ: 6948566893/22840-23961

Κυρία, Ελληνίδα, με πολλές δυνατότητες για εργασία σε γραφείο, χώρους εστίασης ή φύλαξη παιδιών, μιλάει αγγλικά και γαλλικά, ζητάει εποχιακή απασχόληση στην Παροικία. Τηλ: 6932629045

Μηχανολόγος Μηχανικός ζητάει μόνιμη εργασία στην Πάρο. Τηλ. 6948448274

Κυρία αναλαμβάνει την φύλαξη μικρών παιδιών πρωινές ώρες, περιοχή Παροικία. Τηλ. 6938464857

Φιλόλογος παραδίδει ιδιαίτερα μαθήματα σε μαθητές Γυμνασίου και Λυκείου, τιμές προσιτές. Τηλ. 6946713174

Δασκάλα Ιταλικών παραδίδει μαθήματα σε παιδιά και ενήλικες. Τηλ: 6974366805

Αριστούχος καθηγήτρια φωνητικής παραδίδει μαθήματα τραγουδιού σε επαγγελματίες και ερασιτέχνες τραγουδιστές. Τηλ: 6948009943

Ελληνίδα αναλαμβάνει οικιακές εργασίες. Τηλ. 6943698768

ΔΙΑΦΟΡΑ

Ζητούνται προς αγορά οικόπεδα εκτός σχεδίου, άρτια και οικοδομήσιμα. Πληρωμή μετρητοίς εντός 24 ωρών. Προσφέρεται το διπλάσιο της αντικειμενικής αξίας τους. Τηλ: 6934905123, 22840 53273

Ζητείται προς ενοικίαση ανεξάρτητη μονοκατοικία, τουλάχιστον 85 τμ, εκτός σχεδίου, με δικό της αποκλειστικό οικόπεδο (όχι σε συγκρότημα κατοικιών) και θέρμανση, για όλο το χρόνο. Τηλ. 6934605123.

Πωλούνται δύο καντήρες σε τιμή ευκαιρίας. Τηλ: 22840 51204-5 / 6979319645

Ζητείται προς ενοικίαση, σπίτι με 3 υπνοδωμάτια και θέρμανση στην Παροικία και ευρύτερη περιοχή. Τηλ: 2284025120

Πωλείται στρώμα καινούργιο 1,92 χ 1,10 μόνο 100 €. Τηλ. 6973038105

Πωλείται HYUNDAI EXCEL, 1500 κυβ, σε άριστη κατάσταση, μοντέλο 1993, 1ο χέρι, ηλεκτρικά παράθυρα, κουκαδόρος. Τιμή 2000€. Τηλ.: 6937175405

Ζητείται συνεργάτης για επιχείρηση καφέ, snack bar, σε πλήρη λειτουργία, στην Αλυκή. Τηλ.: 6932577711

Μελέτες για προγράμματα της Ε.Ε. Επιχορήγηση Επιχειρηματικών Επενδύσεων με βάση τον αναπτυξιακό νόμο 3299 / 2004. Αφορά τον τουριστικό τομέα, βιομηχανικό τομέα και επενδυτικά σχέδια. Καμία επιβάρυνση πριν τη διεκπεραίωση των υποθέσεων. Τηλ.: Αθήνα 210 3306087, Πάρος 6972315299

ALFA ROMEO 156 SW, 1600 κ. Distinctive (full extra), 37.000 klm, κυκλοφορίας 10/2003. Τιμή: 12.000€. Τηλ.: 6974969592

Πωλείται. Τηλ. 6974357009

Πωλείται αυτοκίνητο PEUGEOT GTI 1600 κυβικά κάμπριο, με ηλεκτρικά παράθυρα δερμάτινο σαλόνι, ζάντες, στην τιμή των 3000. Πληροφορίες τηλ.: 6937175405.

Αμπελάς
Ενοικιάζονται studios, πλήρως εξοπλισμένα, 10μ. από θάλασσα.
Τηλ. 6947744300

Ζητούνται αξιόλογα οικόπεδα, με άδεια οικοδομής, για άμεση αγορά ή αντιπαροχή. ΠΑΡΟΣ CENTRAL ESTATE 2284052337 6936002020

Πωλούνται ξυλουργικά μηχανήματα, πλάνη – σύνθετο, μέλανα 1800, κορδέλα –ψαλίδι, επιτάλ 5hp, μάρκας Omega. Τηλ.: 6935088657

Ενοικιάζεται κτήμα 6 στρ. στον δρόμο Παροικίας – Νάουσας, χωρίς σπίτι για οποιαδήποτε χρήση. Τηλ: 6977034894

Πωλείται επιχείρηση Mini Market σε λειτουργία στην Νάουσα. Τηλ: 6972082392

Πωλείται επιχείρηση μπαρ εστιατόριο πλήρως εξοπλισμένο 140τμ διάφορο με μπαλκόνι. Τηλ: 6937195346

Πωλείται στην Παροικία η εν λειτουργία επιχείρηση ζαχαροπλαστείου Χατζάτης. Τηλ.: 2284021211

ΕΝΟΙΚΙΑΣΕΙΣ ΑΚΙΝΗΤΩΝ

Ενοικιάζεται επαγγελματικός χώρος ως ξυλουργείο με τα αντίστοιχα μηχανήματα στην περιοχή Περγίας Αγκαιριά. Τιμή 800 €. Τηλ: 6938088657 - απογευματινές ώρες.

Κατάστημα 160τμ στην Αγία Φωτεινή στην κεντρική διασταύρωση Παροικίας – Νάουσας, με μεγάλο ιδιωτικό χώρο στάθμευσης. Τηλ.: 6945120247

Κατάστημα 25 τμ στην Παροικία, στην πλατεία Μαντώ Μαυρογένους. Τηλ. 6945120247

Ενοικιάζεται στις Καμάρες κατοικία 100μ2 με ανεξάρτητο ισόγειο 50μ2, με αυτόνομη θέρμανση, κήπο, θέα, κατά προτίμηση ολόκληρη. Τηλ.6936975185

Ενοικιάζεται μονοκατοικία 35 τμ, δίχωρη στις Λεύκες. Τηλ: 6972214833 – 2102137061

Αντίπαρο, σπίτι σε κεντρικό δρόμο, απέναντι από το σχολείο, 65τμ με βεράντες και αποθηκευτικούς χώρους ενοικιάζεται. Τηλ: 6970801368 -6970801369

Ενοικιάζεται γραφείο έναντι ΙΚΑ, 35τμ 350 ευρώ. Τηλ: 22840-23353

Ενοικιάζεται Ισόγειο 70τμ στην πλατεία της Ν. Σμύρνης, κατάλληλο για φοιτητές. Τηλ: 6944350950

Νάουσα, αίθουσα 350 τμ ενοικιάζεται για επαγγελματικό χώρο, δίπλα από το βενζινάδικο του Κυπραίου. Τηλ: 2284051507 / 6977012291

Κατάστημα στην Αντίπαρο με αυλή, δίπλα στον κεντρικό δρόμο, 50μ από την πλατεία, 130τ.μ., τηλ 6945499134

ΠΩΛΗΣΕΙΣ ΟΙΚΙΩΝ

Γλυσίδια, πωλούνται παραδοσιακές ανεξάρτητες κατοικίες 60, 65 και 73 τμ, 2 υ/δ, 2 wc, εναλος χώρος με τζάκι, βιρμπτες, μέτρες, bbq, εντός οικισμού με δικό τους οικόπεδο 300 - 500 τμ. Βάστης. Τηλ.: 6934819411

Τιμοκατάλογος για τις μικρές αγγελίες

Απλή αγγελία μέχρι 15 λέξεις Ιδιωτών ΔΩΡΕΑΝ οι δύο πρώτες δημοσιεύσεις

1. Απλή αγγελία μέχρι 15 λέξεις Ιδιώτες	..............5 €	
2.	Μεσίτες	..............3 €
3. Απλή αγγελία με πλαίσιο	.... 10 €	
4. Αγγελία με φωτογραφία και 15 λέξεις	.... 15 €	
5. Πέρα των 15 λέξεων	.... 0,25 € ανά λέξη	

Αγκαιριά, 2 κατοικίες, 85 τμ σε 500τμ οικόπεδο με επιπλέον δόμηση 115τμ, και 95τμ σε 550τμ, εντός οικισμού, 2 υ/δ, 2 μπάνια, με ανεμπόδιστη θέα θάλασσα. Δ. Μέξης RE/MAX ALL STAR 22840 28530/1

ΠΩΛΗΣΕΙΣ ΟΙΚΟΠΕΔΩΝ ΑΓΡΟΤΕΜΑΧΙΩΝ

Πωλείται στη Νάουσα, περιοχή Υστέρια, οικόπεδο 4 στρέμματα, με άδεια. ΠΑΡΟΣ CENTRAL ESTATE, 2284052337 – 6936002020

Πωλείται στη Νάουσα, περιοχή Αστέρας, οικόπεδο 4 στρέμματα, 180.000 €. ΠΑΡΟΣ CENTRAL ESTATE, 2284052337 – 6936002020

Πωλείται στον Πρόδρομο οικόπεδο στον κεντρικό δρόμο 11 στρέμματα. ΠΑΡΟΣ CENTRAL ESTATE, 2284052337 6936002020

Πωλείται οικόπεδο 200τμ (κτίζει 56τμ και 80τμ υπόγειο), εντός σχεδίου, με άδεια οικοδομής στην περιοχή Πούντα Αντιπάρου. Τιμή 42.000€. Τηλ: 2106038757/6979038202

Πωλείται οικόπεδο 200τμ (κτίζει 56τμ και 80τμ υπόγειο), εντός σχεδίου, με άδεια οικοδομής στην περιοχή Πούντα Αντιπάρου. Τιμή 42.000€. Τηλ: 2106038757/6979038202

Πωλείται οικόπεδο 8 στρεμμάτων στο δρόμο της Νάουσας, με θέα λιμάνι. Τηλ.6974939407

Γλυσίδια, πωλείται αγροτεμάχιο 6 στρεμμάτων με 3 ημιτελής πέτρινες κατοικίες με υπόγειο και δεξαμενή. Τηλ:6977901285

Παροικία, οικόπεδο 2 στρέμματα, εντός σχεδίου, κατάλληλο για επαγγελματική χρήση, 800.000€. Τηλ. 6979395664

Κρωτήρι, οικόπεδο 4 στρέμματα, άρτιο οικοδομήσιμο, με θέα θάλασσα, 150.000€. Τηλ. 6974711553

Πωλείται αγροτεμάχιο στους Σωτήρες, άρτιο και οικοδομήσιμο, με θέα Πούντα και Αντίπαρο. Τηλ: 2284022385, 6930874455

Λεύκες Αγκάσι πωλείται οικόπεδο 950τμ εντός σχεδίου. Τηλ: 6945112134

Αλυκή, πωλείται οικόπεδο εντός οικισμού 1000τμ, 60.000 ευρώ. Τηλ: 6946837009.

Πωλείται οικόπεδο 260 τμ με καλό κτίσμα εντός σχεδίου στον περιφερειακό Παροικίας, έναντι πρατηρίου Εκατονταπυλιανής. Τηλ: 6932649449, 6972259269

Πωλείται αγροτεμάχιο 13 στρέμματα, 1,5 χλμ από Νάουσα, άρτια οικοδομήσιμο με 180 ελιές. Τηλ: 6932224154

Αλυκή, πωλείται οικόπεδο εντός οικισμού, επιφάνειας 1000τμ οικοδομήσιμο (χτίζει 400τμ) 150μ από θάλασσα. Τηλ: 6979172859

Καμάρες Παροικίας, πωλείται οικόπεδο 4 στρεμμάτων, άρτιο οικοδομήσιμο, χτίζει 200 τμ ισόγειο και 200 τμ υπόγειο. Τηλ: 6945100783

Πωλείται αγροτεμάχιο 14,5 στρέμματα με θέα την Αντίπαρο, θέση Διπλόβαθο Τσίμπας. Τηλ: 6932083094

Λεύκες, οικόπεδο 600 τμ άρτιο οικοδομήσιμο. Τηλ: 2109315961 κ. Χανιώτης

Λεύκες θέση Απάτσι, κτήμα 2.500τμ, χτίζει 200 τμ με 30 ελαιόδεντρα. Τηλ: 6976553886

Πωλείται κτήμα 3.715 τ.μ. με παλαιό πέτρινο κτίσμα 50τ.μ., με δικαίωμα επιπλέον δόμησης 135τ.μ., στο δρόμο **Λευκών - Παροικίας, Απάνι**. Τηλ. 2284043053, 6955191300

Πωλείται οικόπεδο, εντός οικισμού, 500τ.μ., κάτω από Γυμναστικό Κέντρο **Νάουσας**. Πληροφορίες 694 5063350

Πωλείται 9.700 στρέμματα, περιοχή **Ισλαής, Τσαπαλιά Πάρου**. Πληροφορίες Τηλ. 693 2224454

ΠΩΛΗΣΕΙΣ ΑΚΙΝΗΤΩΝ

Παροικιά, στο πιο κεντρικό σημείο της παραλίας, ισόγειο κατάστημα 100 τμ & 180τμ στον όροφο. Τιμή 1.000.000€, ΠΑΡΟΣ CENTRAL ESTATE, 2284052337 6936002020

Μάρπησσα παλιά κατοικία, κατοικήσιμη, πλήρως εξοπλισμένη. Τιμή 60.000€, ΠΑΡΟΣ CENTRAL ESTATE, 2284052337 6936002020

Αλυκή, πέτρινη βίλα 230 τ.μ., έναντι χώρου, 4 υπνοδωμάτια, 3 μπάνια, ανεξάρτητος ξενώνας, μεγάλη κουζίνα πλήρως εξοπλισμένη, βεράντες, καλοριφέρ, air condition, ειδική κατασκευή, κήπος 830τμ., πισίνα. 460.000 €. www.parosdomes.livadas.de Τηλ. 6932285768

Αγκαιριά, σπίτι 113τ.μ., πετρόκτιστη με την πιο ωραία θέα του νησιού για απαιτητικούς. Μεγάλες βεράντες, πέργολες, bbq, κήπος φυτεμένος, γκαράζ. 285.000 € www.parosdomes.livadas.de Τηλ. 6932285768.

Βουτάκος, μονοκατοικία μεζονέτα επί ασφάλτου, 120τμ πετρόκτιστη, 3 υπνοδωμάτια, μεγάλο σαλόνι, σε 2.100τμ κτήμα φυτεμένο, ανεμπόδιστη θέα, αμφιθεατρική Αντιπάρου, βεράντες γύρωθεν, πέργολες, τζάκι και κεντρική θέρμανση, 320.000 € www.parosdomes.livadas.de Τηλ. 6932285768

Έλητας, σπίτι 117τμ. 2 μεγάλες υπνοδωμάτια, και ένας ξενώνας, 4 μπάνια, τζακούζι, σαλόνι, καλοριφέρ, πισίνα, βεράντες με πέργολες, ανεμπόδιστη θέα του λιμανιού και ηλιοβασίλεματος. 320.000 € www.parosdomes.livadas.de Τηλ. 6932285768.

Παλαιά Πόλη, περιοχή Σκιαμπί, κατοικία ισόγεια, ανακαινισμένη, 50τμ. με 2 υπνοδωμάτια, μεγάλο σαλόνι, τζάκι, κοντά στην Εκατονταπυλιανή. 75.000 €. www.parosdomes.livadas.de Τηλ. 6932285768.

Στο κέντρο του οικισμού στην Νάουσα πωλείται στούντιο 35τμ. Τηλ.6944572961

Παροικία, Κακάπετρα, καινούργια πετρόχτιστη οικία 89τ.μ., καλοριφέρ, τζάκι, κήπος, πέργολες, 155.000 € www.parosdomes.livadas.de Τηλ. 6932285768

Παροικία, Κακάπετρα, καινούργια πετρόχτιστη οικία 71τ.μ., θέα θάλασσης και λιμανιού, καλοριφέρ, τζάκι, βεράντες, πέργολες. 150.000 € www.parosdomes.livadas.de Τηλ. 6932285768

Καλαμαίκα, καινούριες πετρόχτιστες οικίες από 47τ.μ. έως 73τ.μ., θέα θάλασσης, Αντιπάρου και ηλιοβασιλέματος, μεγάλες βεράντες, πέργολες, καλοριφέρ, από 135.000 € έως 165.000 € www.parosdomes.livadas.de Τηλ. 6932285768

Καμπί, οικία 100τμ. περίπου, ημιτελής, με κτήμα 2.000τμ., βεράντες, ταράτσα, θέα, πέτρινη μάντρα. 135.000€. www.parosdomes.livadas.de Τηλ. 6932285768

Καμπί, οικία 50τ.μ. περίπου, ημιτελής με κτήμα 1.000τ.μ., βεράντες, ταράτσα, θέα, πέτρινη μάντρα. 85.000€ www.parosdomes.livadas.de Τηλ. 6932285768

Πωλείται διαμέρισμα στην Μεταμόρφωση – Προδρόμου, πλησίον ηλεκτρικού σταθμού, 80τμ στον 2ο όροφο, με 3 υπνοδωμάτια, ενοικιασμένη κουζίνα και πλυντήριο, διαθέτει αποθήκη, γκαράζ και τέντες. Τιμή: 230.000€. Τηλ: 22840 28002 / 6972831474 κ. Πέτα

Μαιζονέτα 110τμ εντός οικισμού στη Νάουσα, θέρμανση, τζάκι, 2 λουτρά, βεράντες, πωλείται πλήρως εξοπλισμένη. τηλ. 6944572961

Παραδοσιακή αυτόνομη κατοικία πλησίον Πούντας Πάρου, 60 τμ εντός οικισμού, με κήπο 450τμ, 1 υδ, wc, εναλος χώρος με τζάκι, βεράντα, bbq, πανοραμική θέα Αντιπάρου. Τηλ: 6934819411

Παραδοσιακή μεζονέτα πλησίον Πούντας Πάρου, 65 τμ εντός οικισμού, με κήπο 250τμ, 2υδ, wc, εναλος χώρος με τζάκι, βεράντα, bbq, ανεμπόδιστη θέα Αντιπάρου. Τηλ: 6934819411

Παραδοσιακή μεζονέτα πλησίον Πούντας Πάρου, 73 τμ εντός οικισμού, με κήπο 400τμ, 2υδ, wc, εναλος χώρος με τζάκι, βεράντα, bbq, ανεμπόδιστη θέα Αντιπάρου. Τηλ: 6934819411

Πωλείται διαμέρισμα στη Νάουσα 45 τμ και 15τμ βεράντα στον 1ο όροφο με τζάκι. Τηλ: 6932424964

Μαιζονέτα 110τμ εντός οικισμού στη Νάουσα, θέρμανση, τζάκι, 2 λουτρά, βεράντες, πωλείται πλήρως εξοπλισμένη. Τηλ. 6944572961

Λεύκες πωλείται οικία 2 δωματίων στο κέντρο του χωριού επί κεντρικού δρόμου, πλησίον αρτοποιείου. Τηλ: 6976553886

Σάντα Μαρία, 150 μ από την θάλασσα, 6 μεζονέτες από 88τμ - 107 τμ. Τιμή από 170.000 ευρώ. Τηλ.: 6948184594

Πωλείται στο Άσπρο Χωριό, studio 40 τμ, 4 ετών, θέα θάλασσα σε συγκρότημα με πισίνα, επιπλωμένο. Τιμή 95.000 ευρώ. Τηλ: 6944152788

RE/MAX ALL STAR 22840 28530 • www.remax.gr
RE/MAX ALL STAR 22840 28530 • www.remax.gr
RE/MAX ALL STAR 22840 28530 • www.remax.gr

Προσωπική δικαίωση και αποκατάσταση της ηθικής τάξης

Αθώοι ομόφωνα Παπαευσταθίου - Αργουζής

Αθώοι κρίθηκαν ομόφωνα από το Τριμελές Εφετείο Αιγαίου, ο πρώην Γενικός Δ/ντής της ΔΕΥΑΠ Ν. Παπαευσταθίου και ο πρώην δήμαρχος Πάρου και πρώην πρόεδρος της Επιχείρησης Κ. Αργουζής, οι οποίοι κατηγορούντο για παράβαση καθήκοντος και δύο ορκωτοί λογιστές που κατηγορούντο για ελλιπείς ελέγχους.

Η υπόθεση Παπαευσταθίου, όπως χαρακτηρίστηκε, ξεκίνησε το 2003 κατόπιν μηνυτήριας αναφοράς της ΔΕΥΑΠ κατά του κ. Παπαευσταθίου για οικονομικές ατασθαλίες.

Σύμφωνα με την κατάθεση του μάρτυρα κατηγορίας κ. Φραγκούλη, ο κ. Παπαευσταθίου «έπαιρνε παράνομες υπερωρίες, έκανε ταξίδια χωρίς αυτά να τα επιβάλουν οι ανάγκες της επιχείρησης, ότι στα ταξίδια αυτά δαπανούσε μεγάλα ποσά, ότι έκανε προμήθειες χωρίς διαγωνισμό και ότι έκανε κατατμήσεις έργων».

Σύμφωνα επίσης με τον μάρτυρα κατηγορίας, ο κ. Αργουζής λόγω υπερβολικού φόρτου εργασίας, αφού έπρεπε να οργανώσει τον Καποδιστριακό Δήμο, δεν μπορούσε να παρακολουθήσει τις δραστηριότητες του κ. Παπαευσταθίου, ενώ είχε πεισθεί και επέτρεπε στον κ. Παπαευσταθίου να γράφει υπερωρίες που δεν έπρεπε και να κάνει άσκοπες δαπάνες εις βάρος της επιχείρησης.

Το δικαστήριο, αφού έλαβε υπόψη τις καταθέσεις των μαρτύρων κατηγορίας και τα όσα είπαν οι συνήγοροι υπεράσπισης καθώς και η πολιτική αγωγή, αλλά και την πρόταση του εισαγγελέα, έκρινε ότι δεν υπήρχε δόλος και αθώωσε τους κατηγορουμένους.

Να σημειωθεί, ότι κατά τη διάρκεια της δίκης, ο εισαγγελέας δεν απηύθυνε καμία ερώτηση στους μάρτυρες ή στους κατηγορούμενους, η δε αγόρευσή του περί ενοχής κράτησε λιγότερο από ένα λεπτό.

Οι κατηγορούμενοι ήσαν όλοι παρόντες: Παπαευσταθίου, Αργουζής και οι δυο ορκωτοί λογιστές.

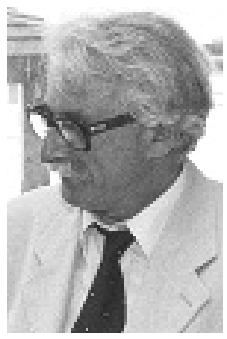

Από τους μάρτυρες κατηγορίας παρόντες κατά σειρά κλητεύσεως ήταν, ο πρόεδρος της ΔΕΥΑΠ Στέλιος Φραγκούλης, ο πρόεδρος του Δημοτικού Συμβουλίου Αντώνης Αρκάς και ο Δήμαρχος Χρήστος Βλαχογιάννης, ενώ απουσίαζε ο τέως Δήμαρχος Γιάννης Ραγκούσης.

Μάρτυρας υπεράσπισης του Κώστα Αργουζή ήταν ο Δήμαρχος Ερμούπολης Γιάννης Δεκαβάλλας.

Ο κ. Φραγκούλης επέμεινε και υπήρξε συνεπής στο κατηγορητήριο όπως αυτό είχε διατυπωθεί στη μηνυτήρια αναφορά της επιχείρησης προς τον εισαγγελέα Σύρου το 2003.

Ο συνήγορος υπεράσπισης του κ. Παπαευσταθίου παρουσίασε έγγραφα από τα οποία προέκυπτε ότι τα ταξίδια του κ. Παπαευσταθίου τα γνώριζε ο Πρόεδρος του Διοικητικού Συμβουλίου και ότι οι δαπάνες κάθε ταξιδιού ήταν 30 με 40 ευρώ.

Ο κ. Αντώνης Αρκάς δήλωσε ότι είχε ακούσει διάφορα για παρατυπίες, δεν γνώριζε όμως τι ακριβώς είχε συμβεί. Για τον κ. Αργουζή είπε ότι λόγω φόρτου εργασίας δεν μπορούσε να παρακολουθήσει τις δραστηριότητες του κ. Παπαευσταθίου. Άλλωστε του είχε εμπιστοσύνη. Αυτό που τον ενδιέφερε ήταν να έχει το νησί νερό.

Ο κ. Χρήστος Βλαχογιάννης δήλωσε για τα ταξίδια του κ. Παπαευσταθίου, ότι δεν μπορεί να εκτιμήσει αν ήταν λίγα ή πολλά, γιατί αυτό, σχετίζεται με τις ανάγκες που προκύπτουν κάθε φορά. Ωστόσο δεν πιστεύει ότι είχε πρόθεση να βλάψει την επιχείρηση, αλλά πιστεύει ότι κάποια πράγματα έπρεπε να τα γνωρίζει.

Για τον Κώστα Αργουζή είπε ότι ήταν απασχολημένος με την οργάνωση του Δήμου και δεν είχε χρόνο για να ασχοληθεί με τη ΔΕΥΑΠ.

Κατάθεση Δεκαβάλλα

Ο κ. Δεκαβάλλας, Δήμαρχος Ερμούπολης και πρόεδρος της ΤΕΔΚ Κυκλάδων, είπε ότι γνωρίζει πολλά χρόνια τον κ. Αργουζή και πως έχει συνεργαστεί μαζί του στο Δ.Σ. της ΤΕΔΚ. Γνωρίζει ότι αντιμετώπισε πολλά προβλήματα στην οργάνωση του Καποδιστριακού Δήμου της Πάρου.

Η απολογία του κ. Παπαευσταθίου

Απολογούμενος οκ. Παπαευσταθίου, εκτός των άλλων υπενθύμισε, ότι χάρη στις ακατάπαυστες προσπάθειες του προσωπικού της ΔΕΥΑΠ και την πολύτιμη βοήθεια τόσο του Εθνικού Μετσόβιου Πολυτεχνείου, της ΕΥΔΑΠ, της ΕΥΑΘ, αλλά και πολλών άλλων ΔΕΥΑ, Υπηρεσιών και Φορέων, η Πάρος ήταν το μοναδικό από τα νησιά των Κυκλάδων που αντιμετώπισε αποτελεσματικά τη λειψυδρία του 2000-2002 και μάλιστα ΧΩΡΙΣ οικονομική επιβάρυνση των κατοίκων.

Ο κ. Παπαευσταθίου απέδειξε ότι όλα τα ταξίδια ήταν απαραίτητα και εγκεκριμένα από το Διοικητικό Συμβούλιο της ΔΕΥΑΠ. Σε ότι αφορά το έργο της υδροδότησης της Παροικίας απέδειξε ότι εφόσον εκτελέστηκε με αυτεπιστασία με απόφαση της Περιφέρειας Νοτίου Αιγαίου δεν υφίσταται κανένα θέμα κατάτμησης προμήθειας, αφού ο τρόπος πληρωμής ενός έργου δεν έχει καμία απολύτως σχέση με τον τρόπο ανάθεσης. Τέλος σε ότι αφορά τις προμήθειες των 3 αντλιών απέδειξε ότι αυτές πραγματοποιήθηκαν με πρόχειρο διαγωνισμό, σε εξαιρετικά χαμηλή τιμή και ο μειοδότης ήταν και ο αποκλειστικός αντιπρόσωπος, γεγονός που εξασφάλιζε επιπλέον την εγγύηση και συντήρηση.

Η απολογία Αργουζή

Ο Κώστας Αργουζής στην απολογία του αναφέρθηκε στην οργάνωση του Καποδιστριακού Δήμου της Πάρου και στα πολλά και σοβαρά προβλήματα που αντιμετώπισε. Επεσήμανε στο Δικαστήριο τις ικανότητες και την εργατικότητα του κ. Παπαευσταθίου και ότι δεν είναι τυχαίο, ότι δυο Υπουργοί ο Νικήτας Κακλαμάνης και ο Δημήτρης Αβραμόπουλος τον τοποθέτησαν στην ηγεσία του ΕΚΑΒ, θέση την οποία κατέχει και σήμερα.

Όσον αφορά τις υπερωρίες που έκανε ο κ. Παπαευσταθίου, υποστήριξε ότι ήταν βέβαιος πως τις εδικαιούτο και ότι τις ελάμβανε νόμιμα.

Η απολογία των ορκωτών

Οι ορκωτοί λογιστές υποστήριξαν ότι σύμφωνα με το νόμο δεν ήταν υποχρεωμένοι να ελέγξουν τα πάντα στη ΔΕΥΑΠ και από το δειγματοληπτικό έλεγχο που έκαναν δεν διαπίστωσαν πράξεις που δεν ήταν σύννομες.

Δήλωση Παπαευσταθίου στη ΦτΠ

« Η απόφαση της Ελληνικής Δικαιοσύνης, πέρα από την προσωπική μου δικαίωση και την αποκατάσταση της ηθικής τάξης, εκθέτει απόλυτα όλους εκείνους που επί μακρό χρονικό διάστημα επέμειναν σε αυτή την αβάσιμη και ψυχοφθόρα διαδικασία. Λυπάμαι γιατί με αυτή την αντιπαραγωγική τους στάση, το μόνο που κατέδειξαν ήταν μικροπρέπεια και απώλεια δημιουργικού χρόνου. Με βαθιά πίστη στο Θεό η δική μου στάση ήταν, είναι και θα είναι πάντα για το αγαπημένο μου νησί της Πάρου, θέση προσφοράς και αγάπης και όχι αντιδικίας».

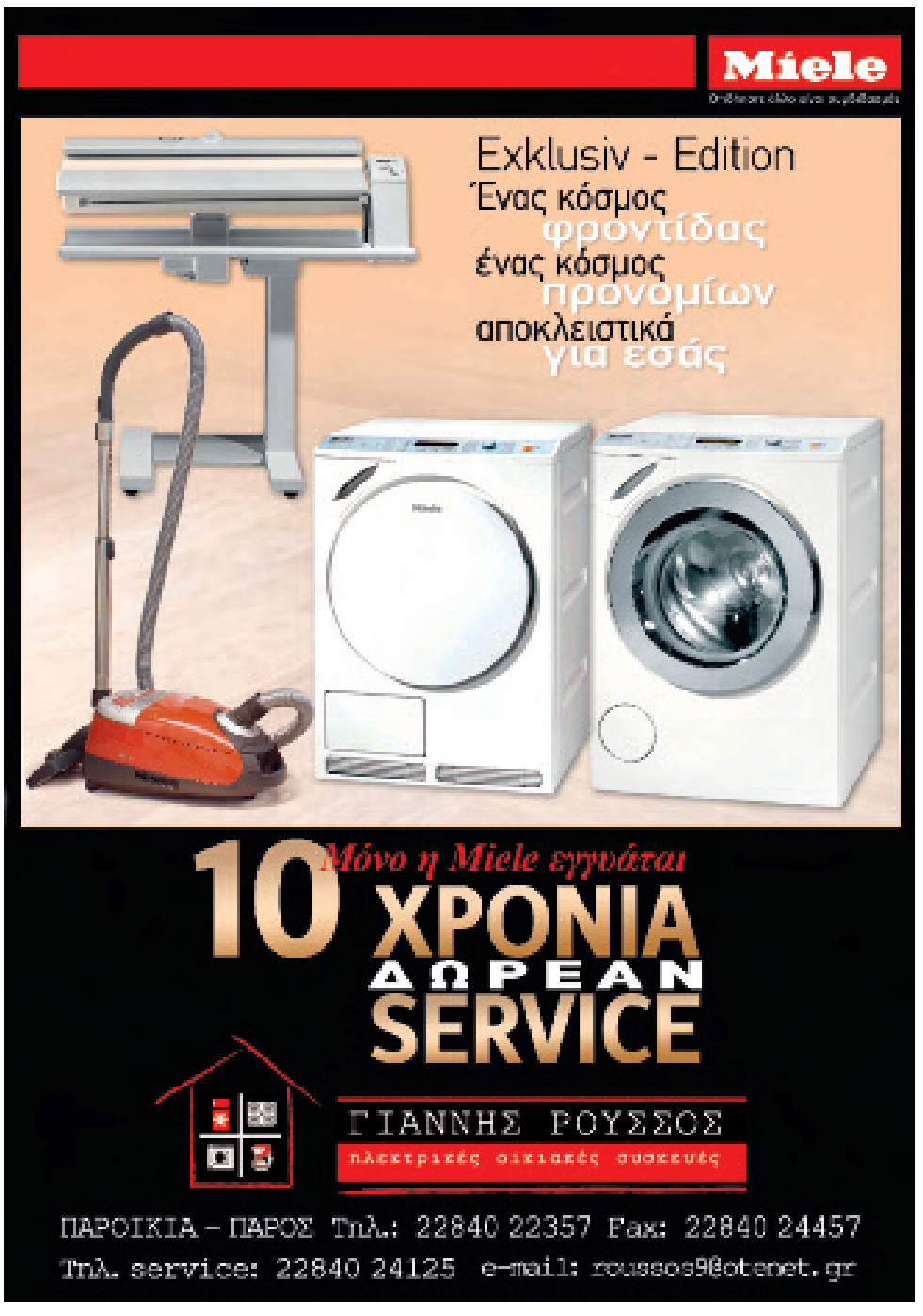

αθλητισμός

Επτάρα ο Α.Ο. Πάρου στον ΚΕΜΑΣ Ίου

3-1 νίκη ο Αστέρας Μαρμάρων στη Μάρπησσα

Ο Α.Ο. Πάρου συνέχισε την ανοδική του πορεία στο ποδοσφαιρικό πρωτάθλημα των Κυκλάδων και φιλοδώρησε με επτά γκολ (7-0) τον ΚΕΜΑΣ Ίου την περασμένη Κυριακή στο γήπεδο της Παροικιάς για την 5η αγωνιστική. Στην παριανή αναμέτρηση που διεξήχθη μια μέρα νωρίτερα, το Σάββατο στη Μάρπησσα, ο Αστέρας Μαρμάρων επιβλήθηκε του Μαρπησσαϊκού με 3-1. Αναλυτικά στα παιχνίδια της 5ης αγωνιστικής του 2ου ομίλου σημειώθηκαν τα εξής αποτελέσματα:

Α.Ο. Πάρου - ΚΕΜΑΣ Ίου 7-0
Πανναξιακός - Α.Ο. Κορωνίδα 4-0
Μαρπησσαϊκός - Αστέρας Μαρμάρων 1-3
Πανθηραϊκός - Καρτεράδος 1-1
Λάβα Εμπορείου - Αστέρας Τραγαίας 2-0
Φιλώτι - Ανεγέννηση Νάξου 1-0

Επόμενη 6η αγωνιστική
Πανναξιακός - **Α.Ο. Πάρου**
ΚΕΜΑΣ Ίου - **Μαρπησσαϊκός**
Κορωνίδα - Πανθηραϊκός
Αστέρας Μαρμάρων - Λάβα Εμπορείου
Καρτεράδος - Φιλώτι
Αστέρας Τραγαίας - Αναγέννηση Νάξου

Η βαθμολογία

Ομάδα	βαθ.	αγων.	τερμ.
1. Φιλώτι	**15**	**5**	**13-2**
2. Καρτεράδος	**13**	**5**	**12-4**
3. Α.Ο. Πάρου	**12**	**5**	**22-7**
4. Πανναξιακός	**10**	**5**	**19-3**
5. Αστέρας Τραγαίας	9	5	5-4
6. Πανθηραϊκός	8	5	12-4
7. Αστέρας Μαρμάρων	6	5	7-12
8. Λάβα Εμπορείου	4	5	6-5
9. Αναγέννηση Νάξου	1	5	2-8
10. Κορωνίδα Νάξου	1	5	6-15
11. ΚΕΜΑΣ Ίου	0	5	1-14
12. Μαρπησσαϊκός	-6	5	5-27

«ΘΕΛΩ»

Θέλω να δώσω συμβουλές, μα ποιός θα τις ακούσει,
που είναι οι μέρες πονηρές και μπόλικο το μούσι.
Θέλω να ακούσω μια φωνή, γλυκιά, ν' αγαλλιάσω,
που όταν ακούω τις στριγκλιές μου 'ρχεται να ξεράσω.
Θέλω τραγούδια όμορφα και κλάματα καθόλου,
λόγια επιμορφωτικά και όχι του διαβόλου.
Θέλω να δω χαμόγελα, στα πικραμένα χείλη,
και ίσια τα ανώμαλα, κι οι εχθροί να γίνουν φίλοι.
Θέλω να βλέπω τα παιδιά μέσα στις εκκλησίες,
πολλά τα έργα τα καλά, λίγες τις αμαρτίες.
Θέλω να βλέπω τα βουνά, με δέντρα φορτωμένα,
να στέκουν καταπράσινα κι όχι καψαλιασμένα.
Θέλω να βλέπω τη βροχή, να πέφτει αδιακόπως,
να μη στερέψει η πηγή, και ξεραθεί ο τόπος.
Θέλω να βλέπω σπιτικά, σωστά, οργανωμένα,
με όμορφα αντρόγυνα και όχι διαλυμένα.
Θέλω, και λέω πάντοτε, μονάχα την αλήθεια,
σήμερα που κυκλοφορούν μπόλικα παραμύθια.
Θέλω να μάθω πιο πολλά, απ' όσα έχω μάθει,
υπάρχουν μερικά κενά, στης γνώσης το καλάθι.
Είναι πολλά τα άγνωστα σ' αυτή την οικουμένη
και ώσπου είναι ζωντανός, ο άνθρωπος μαθαίνει.
Θέλω οι άνθρωποι να δουν, σωστά πώς να βαδίζουν,
με αδικίες μη κοιτούν χρήματα να κερδίζουν.
Θέλω κι εμένα στη ζωή, όλοι να μ' αγαπούνε
κι όταν τινάξω το κανί, να μη με βλαστημούνε.
Γιατί είναι όλα άχρηστα, όσα και να κερδίσεις,
ένα ωραίο όνομα όταν δεν αποκτήσεις.

Λεύκες , 17-09-08
Κώστας Δελαγραμμάτης

100% αύξηση!

Το διπλασιασμό της αξίας των ναύλων για το ταχύπλοο ΑΙΟΛΟΣ ΚΕΝΤΕΡΗΣ Ι, μάθαμε ότι αποφάσισε η πλοιοκτήτρια εταιρία. Την απόφαση αυτή, τη δικαιολόγησε, γιατί το πλοίο ταξιδεύει με μεγαλύτερη ταχύτητα!
Να υπενθυμίσουμε όμως, ότι η γραμμή που καλύπτει το πλοίο αυτό, είναι επιδοτούμενη.
Είναι απορίας άξιο, πως σε μια εποχή που οι συνέπειες της οικονομικής κρίσης πλήττουν όλο και περισσότερα νοικοκυριά, υπάρχουν αποφάσεις για αυξήσεις 100% χωρίς καμία συνέπεια.
Πληροφοριακά να αναφέρουμε ότι το εισιτήριο στο εξής με το "ΚΕΝΤΕΡΗΣ" από Πάρο για Σύρο ή αντίστροφα στοιχίζει 13,60 ευρώ από 6,80 και η απόσταση καλύπτεται σε 45 λεπτά, από μιάμισι ώρα που καλυπτόταν με τη χαμηλή ταχύτητα.

Απάντηση στο άρθρο της Μ.Δ.

Κύριε Διευθυντά της «Φωνής της Πάρου» θεωρώ υποχρέωση μου να σχολιάσω αλλά και να απαντήσω στο όχι και τόσο κολακευτικό άρθρο της εφημερίδας σας(φύλλο 34) που απευθύνεται στο Δ.Σ. του συλλόγου γονέων και κηδεμόνων και της Σχολικής Επιτροπής του Δημοτικού Σχολείου και Νηπιαγωγείου Αντιπάρου. Το άρθρο υπογράφεται από την κ. Μ.Δ. «Δεν διχάζουν τα κόμματα τις κοινωνίες, αλλά οι συντηρητικές αντιλήψεις», υποστηρίζει. Και εδώ θα συμφωνήσω απόλυτα μαζί σας. Πράγματι, δεν διχάζουν τα κόμματα τις κοινωνίες, αλλά τις διχάζουν συχνότατα αυτοί που εκπροσωπούν τα διάφορα κόμματα στις μικρές κοινωνίες των νησιών μας. Συμφωνούμε ότι τα κόμματα είναι ο ακρογωνιαίος λίθος της Δημοκρατίας, αλλά, δυστυχώς, οι κομματάρχες και οι τοπικές οργανώσεις τους περισσότερο διχάζουν τους κατοίκους παρά βοηθούν στην λύση στα προβλήματα των νησιών μας.

Σχετικά τώρα με τις «συντηρητικές αντιλήψεις» μας, είναι σεβαστή η άποψή σας στο θεωρητικό επίπεδο της διατύπωσης μιας άποψης. Ωστόσο, δε νομίζω ότι γνωρίζετε κανένα πρόσωπο του Δ.Σ. του Συλλόγου ή της Σχολικής Επιτροπής, τουλάχιστον τόσο καλά που να του αποδώσετε τέτοιο χαρακτηρισμό. Δεν θα έβλαπτε, πιστεύω, μια συζήτηση πριν πάρετε βιαστικές αποφάσεις και δημιουργήσετε πιθανώς λανθασμένες εντυπώσεις για το θέμα αυτό.

Μάθετε λοιπόν ότι, αν υπάρχει ένας θεσμός που να λειτουργεί σωστά στην Αντίπαρο τα τελευταία χρόνια, αυτό είναι το Δημοτικό Σχολείο και Νηπιαγωγείο και είμαστε όλοι υπερήφανοι γι' αυτό, ανεξαρτήτως κομματικών πεποιθήσεων. Με άξιους διευθυντές (ο απελθών κ. Κανετούνης και ο νεοτοποθετηθείς κ. Παπάς), με ικανούς και εργατικούς εκπαιδευτικούς και, τέλος, με ένα Σύλλογο κοντά πάντα σε όλα τα προβλήματα, το σχολείο μας είναι παράδειγμα προς μίμηση σε όλες τις Κυκλάδες -και όχι μόνο.

Ποια είναι λοιπόν τα άτομα αυτά με τις «συντηρητικές αντιλήψεις»;

Είναι αυτά που, πάντα σε αρμονική συνεργασία με τη Διεύθυνση του Σχολείου, κατάφεραν να το αναβαθμίσουν από 3θέσιο πριν κάμποσα χρόνια σε πρότυπο σχολείο σήμερα, με πολλές παράλληλες δραστηριότητες, καθώς και να αναβαθμίσουν και το Νηπιαγωγείο σε διθέσιο.

Είναι αυτοί που έχουν εξοπλίσει το σχολείο με αίθουσα υπολογιστών και σχολική βιβλιοθήκη.

Είναι αυτοί που μετέτρεψαν 4 γυμνούς τοίχους σε αίθουσα εκδηλώσεων χτίζοντας μόνοι τους την σκηνή, που εγκατέστησαν κεντρική θέρμανση, μικροφωνική εγκατάσταση, κατάλληλο φωτισμό σε αυτή την αίθουσα και, τέλος, τιμώντας έναν άξιο δάσκαλο που είχαν οι γονείς τους, ονόμασαν την αίθουσα αυτή «αίθουσα Καλουδά».

Είναι, πάλι, αυτοί που με προσωπική εργασία έφτιαξαν τον κήπο του σχολείου, που κάθε χρόνο οργανώνουν έκθεση βιβλίου πλαισιώνοντάς την με διάφορους ομιλητές, που, σε συνεργασία με το κέντρο ΘΗΣΕΑΣ, οργανώνουν σεμινάρια για τους γονείς.

Είναι αυτοί που είναι πίσω και από το Ναυτικό Όμιλο του νησιού μας με τον οποίο κατάφεραν, χωρίς καμιά βοήθεια από την Κοινότητα, να λάβουν μέρος σε σχολικούς, περιφερειακούς, διασυλλογικούς, αλλά και πανελλήνιους αγώνες ιστιοπλοΐας.

Είναι, τι σύμπτωση, οι ίδιοι που τρέχουν το πρόγραμμα «Πάμε Σινεμά» στο σχολείο, που βοήθησαν να λάβει μέρος το σχολείο μας σε παγκόσμιο φεστιβάλ κινηματογράφου με δικό του ντοκυμαντέρ στην αρχαία Ολυμπία, που συμμετέχουν κάθε χρόνο με τους μαθητές σε περιβαλλοντικές εργασίες και επισκέψεις σε όλη την Ελλάδα, που κατάφεραν να στείλουν αποστολές παιδιών και δασκάλων σε Πολωνία, Σλοβενία συμμετέχοντας και ενθαρρύνοντας κατάλληλα προγράμματα.

Αυτά λοιπόν τα ολίγα για τα «συντηρητικά» άτομα που ήταν και είναι στο Δ.Σ. του Συλλόγου και στη Σχολική Επιτροπή. Ό,τι καταφέραμε, οφείλεται στους ανθρώπους που πλαισιώνουν αυτές τις προσπάθειες, πολίτες που εργάζονται σκληρά, με σύμπνοια και πίστη σε αυτό που κάνουν και προσφέρουν τις υπηρεσίες τους ανιδιοτελώς χωρίς να υποκρύπτουν άλλες σκοπιμότητες, αφήνοντας εξάλλου τις κομματικές τους προτιμήσεις στο περιθώριο.

Σ' ό,τι αφορά την αίθουσα εκδηλώσεων «Καλουδά»: κανείς από εμάς δεν περίμενε, όταν εργαζόμαστε πριν λίγα χρόνια για τη δημιουργία της, ότι μετά από καιρό θα γινόταν το μήλο της έριδος ανάμεσα σε πολίτες της Αντιπάρου και ενός κομματικού μηχανισμού. Εμείς την ονειρευτήκαμε ως αίθουσα πολιτιστικής δημιουργίας και ελεύθερης σκέψης, ένα χώρο που θα μπορούσαν τα παιδιά μας να αφιερώσουν μερικές από τις ελεύθερες ώρες τους για να καλλιεργήσουν τον πνευματικό και συναισθηματικό τους κόσμο. Και πιστεύουμε ότι πρέπει να προσαρμόσουμε και βελτιώσουμε τις δραστηριότητες και την αγωγή των παιδιών μας έτσι ώστε να έχουν θετικά και ωφέλιμα αποτελέσματα, γιατί ο αυριανός πολίτης δεν πρέπει να άγεται και να φέρεται από τα συμφέροντα διαφόρων κομματικών παραγόντων, αλλά να δίνει προτεραιότητα στην καλλιέργεια της ανεξάρτητης και κριτικής σκέψης. Αυτοί είναι επαρκείς λόγοι και κίνητρα για να απορρίψουμε μια αίτηση για καθαρά κομματική χρήση, την οποία αίθουσα κάποιοι, χωρίς καν να περιμένουν την έγκριση των αρμοδίων, την συμπεριέλαβαν στα σχέδια τους.

Και για να λήξει το θέμα και τώρα και για πάντα: ΑΠΟ ΠΟΤΕ ΜΙΑ ΑΙΘΟΥΣΑ ΕΝΟΣ ΔΗΜΟΤΙΚΟΥ ΣΧΟΛΕΙΟΥ ΜΠΟΡΕΙ ΝΑ ΧΡΗΣΙΜΟΠΟΙΗΘΕΙ ΩΣΤΕ ΝΑ ΠΡΟΒΛΗΘΕΙ ΤΟ ΠΟΛΙΤΙΚΟ ΕΡΓΟ ΚΑΙ ΟΙ ΑΠΟΨΕΙΣ ΕΝΟΣ ΚΟΜΜΑΤΟΣ; ΑΠΟ ΠΟΤΕ ΤΑ ΣΧΟΛΙΚΑ ΚΤΙΡΙΑ ΜΠΟΡΟΥΝ ΝΑ ΜΕΤΑΜΟΡΦΩΝΟΝΤΑΙ ΤΑ ΣΑΒΒΑΤΟΚΥΡΙΑΚΑ ΣΕ ΠΡΟΕΚΛΟΓΙΚΑ ΚΕΝΤΡΑ;

Η δημοσιότητα που έλαβε εξάλλου το θέμα στον ηλεκτρονικό τύπο (τοπικό αρχικά, ενώ στη συνέχεια το θέμα παρουσιάστηκε και από δημοφιλέστατα δημοσιογραφικά ιστολόγια) και η ταυτόχρονη από όλους υποστήριξη των ανωτέρω θέσεων επιβεβαιώνουν το ορθό της λογικής που αναλύσαμε.

Γιάννης Τριαντάφυλλος
Πρόεδρος Δ.Σ. συλλόγου Γονέων και Κηδεμόνων Δημοτικού Σχολείου Αντιπάρου

Σίγουρα κ. Τριαντάφυλλε κάποιοι διχάζουν όπως λέτε τις κοινωνίες, που μπορεί να είναι κομματάρχες ή τοπικές οργανώσεις, μπορεί να είναι όμως και άνθρωποι που έχουν κάποιο ρόλο στην τοπική κοινωνία, και αποκλείουν κάποιες εκδηλώσεις θέτοντας ως πρόσχημα το διχασμό τον οποίο απεύχονται. Θα επιμείνω στην άποψή μου, ότι μία κομματική εκδήλωση οποιουδήποτε κόμματος, δεν διχάζει, διχάζουν όμως οι συντηρητικές αντιλήψεις και η μη ευρύτητα σκέψης. Σαφώς και δεν γνωρίζω κανένα πρόσωπο από το Δ.Σ. και δεν αμφισβητώ τα όσα αναφέρετε στην επιστολή σας για την προσφορά όλων στο σχολείο. Δεν κρίνω τα πρόσωπα, δεν το δικαιούμαι άλλωστε, την πράξη όμως έχω κάθε δικαίωμα να την επικρίνω. Συμφωνώ μαζί σας, η αίθουσα «Καλουδά», να είναι αίθουσα πολιτιστικής δημιουργίας και ελεύθερης σκέψης, την οποία σκέψη όμως αυτού τους είδους οι αντιλήψεις τη «φυλακίζουν», γιατί θα επαναλάβω ότι και η πολιτική είναι λειτουργία της κοινωνίας και χωράει παντού. Πως θα αναπτύξουν τα παιδιά ανεξάρτητη και κριτική σκέψη, όπως λέτε, όταν δεν έχουν ερεθίσματα από κάθε είδους δραστηριότητα;

Μ. Δουλγ.

Χειμερινή αιμοδοσία σε Νάουσα και Παροικία

Ο Σύλλογος Εθελοντών Αιμοδοτών Πάρου – Αντιπάρου προσκαλεί όλα τα μέλη του στη χειμερινή Αιμοδοσία, που θα πραγματοποιηθεί από το συνεργείο αιμοληψίας του νοσοκομείου Παίδων «Αγία Σοφία». Το πρόγραμμα έχει ως εξής:

14 Νοεμβρίου, ημέρα Παρασκευή, 9.00 π.μ. – 1.00 μ.μ. και 5.00 – 8.30 μ.μ. στο Αγροτικό Ιατρείο Νάουσας.
15 Νοεμβρίου, ημέρα Σάββατο 8.30 π.μ. – 1.00 μ.μ. και 5.00 – 8.30 μ.μ. στο Κέντρο Υγείας Πάρου.
16 Νοεμβρίου, ημέρα Κυριακή, 9.00 π.μ. και 5.00 μ.μ. – 9.00 μ.μ. στο Κέντρο Υγείας Πάρου.

Με τον φακό της φωνής

Γιορτή της Πολιούχου του νησιού Οσίας Θεοκτίστης

Την πολιούχο του νησιού, Οσία Θεκτίστη, τίμησε στις 9 Νοεμβρίου, η Διοικούσα Επιτροπή του Ιερού Προσκυνήματος με εορταστικές εκδηλώσεις, Μέγα πανηγυρικό εσπερινό το Σάββατο, όρθρο και Αρχιερατική Θεία Λειτουργία, χοροστατούντος του Μητροπολίτη Παροναξίας κ. Καλλίνικου. Ακολούθησε Λιτάνευση της Ιεράς εικόνος της Οσίας και στη συνέχεια δεξίωση στην αίθουσα τελετών του Ιερού Προσκηνήματος.

Το παρόν έδωσαν, Ο Δήμαρχος Χρ. Βλαχογιάννης, η έπαρχος Γρηγορία Πρωτολάτη, ο πρόεδρος του Δημοτικού Συμβουλίου Αντ. Αρκάς, οι αντιδήμαρχοι, Στ. Γαβαλάς και Άννα Κάγκανη, η πρόεδρος του Δημοτικού Λιμενικού Ταμείου, Βάσω Σκαραμαγκά, δημοτικού σύμβουλοι και πιστοί. Η Οσία Θεοκτίστη ήρθε στην Πάρο από τη Μυτιλήνη πριν από 899 χρόνια και θεωρείται η δεύτερη μετά την Παναγία πολιούχος του νησιού. Συγκεκριμένα ξέφυγε από τους Σαρακινούς πειρατές που την είχαν αιχμαλωτίσει, όταν σταμάτησαν με το πλοίο τους στη θέση Λάγγερη της Νάουσας. Περιπλανώμενη, έφτασε στο μεγάλο ναό της Παναγίας που αργότερα ονομάστηκε Εκατονταπυλιανή και πέρασε εκεί την υπόλοιπη ζωή της.

εν συντομία • εν συντομία • εν συντομία • εν συντομία • εν συντομία • εν συντομία

Ο κ. ΑΡΓΟΥΖΗΣ υπήρξε δήμαρχος Πάρου για οκτώ χρόνια με τη δημοκρατική ψήφο των Παριανών Πολιτών. Είχε μία θητεία, που από πολλούς αμφισβητήθηκε, από άλλους επικροτήθηκε και τέλος πάντων κρίθηκε πάλι με τη δημοκρατική ψήφο των Παριανών. Κανείς δεν μπορεί όμως να αρνηθεί ότι επί Δημαρχίας του έγιναν πάρα πολλά πράγματα στο νησί, τα οποία όλοι γνωρίζουμε και δεν χρειάζεται να τα ξαναϋπενθυμίζουμε. Ίσως να έγιναν και λάθη, ίσως ορισμένα θέματα δεν είχαν προωθηθεί με την απαιτούμενη ταχύτητα, αλλά και πολλά άλλα είχαν απρόσμενη επιτυχία. Γι' αυτό το λόγο δεν πρέπει να τα ισοπεδώνουμε όλα. Η εμπάθεια όμως που αντιμετωπίστηκε ο ίδιος και οι συνεργάτες του ήταν πρωτοφανής. Με αποκορύφωμα τη δικαστική περιπέτεια για το θέμα της ΔΕΥΑΠ, η οποία εκδικάστηκε προχθές, με πανηγυρική δικαίωση ΑΡΓΟΥΖΗ και των συνεργατών του. Κατήγορος από μια ολόκληρη Δημοτική παράταξη βρέθηκε μόνο ο Στέλιος Φραγκούλης, ο οποίος προσπάθησε με κάθε τρόπο να πετύχει καταδικαστική απόφαση προκειμένου να δικαιωθεί ηθικά ο ίδιος και η παράταξή του. Δεν τα κατάφερε και για όλη αυτή την υπόθεση είναι πλέον εκτεθειμένος στη συνείδηση των Παριανών. Η εμμονή για την προσφυγή στα δικαστήρια που έχει ο κ. Φραγκούλης, δεν νομίζουμε ότι μπορεί να προσφέρει κάτι στο νησί. Ευχόμαστε, επειδή και αυτός ασχολείται χρόνια με τα κοινά και προίσταται μιας δημοτικής επιχείρησης, η οποία παρουσιάζει αρκετά προβλήματα τελευταία, με συνεχείς βλάβες και ρυπάνσεις, να μην βρεθεί και αυτός σ΄αυτή τη θέση που βρέθηκαν οι πολιτικοί του αντίπαλοι, παρόλη τη φιλότιμη προσπάθεια που καταβάλει. Μάχαιραν έδωσες, μάχαιρα θα λάβεις Στέλιο, γιατί εσύ μπήκες μπροστάρης και όλοι οι άλλοι την "έστριψαν δια του αρραβώνος". Πιστεύουμε ότι το κατάλαβες και εσύ Στέλιο.

Οι εισαγόμενοι σωτήρες που αποτελούν πολιτικό παρελθόν, θα χρησιμοποιηθούν σύμφωνα με πληροφορίες μας ως GUEST STAR σε δημοτικό ψηφοδέλτιο για τις προσεχείς δημοτικές εκλογές. Το σχέδιο προβλέπει τη δραστηριότητά τους, σε κοινωνικά και οικολογικά θέματα και τη συμμετοχή τους τιμητικά και συμβολικά στο ψηφοδέλτιο του "πλατανοκόριτσου". Πονηρός όμως ο "Βλάχος", κάτι οσμίστηκε και το παίζει Γερμανός στη συνέχιση των εργασιών της επιτροπής για την αξιοποίηση του Αι Γιάννη Δέτη. Αποτέλεσμα αυτής της συμπεριφοράς του, ήταν να δεχθεί σκληρή κριτική από το επικοινωνιακό επιτελείο των "οικολογικά ευαίσθητων" και χοντρά αμειβόμενων μελετητικών γραφείων.

Το δίδυμο της επιτυχίας χτύπησε πάλι. Ο ΝΤΟΥΤΣΕ με το συνεργάτη του "ΛΑΚΗΣ Ο ΓΛΥΚΟΥΛΗΣ", προσπαθούν να θολώσουν τα νερά και να εκβιάσουν καταστάσεις. Μια στο σφυρί και μια στο πέταλο, μία από τα ΠΛΑΤΑΝΙΚΑ ΝΕΑ και μία από το ΠΛΑΤΑΝΟΣ BLOG.COM. Ο ένας ράβει, ο άλλος ξηλώνει, κρατάμε όλες τις πόρτες ανοιχτές γιατί δεν ξέρουμε τι μπορεί να συμβεί, στελνουμε και τα ψιλοεκβιαστικά μυνηματάκια μας εκεί ψηλά στη Χαριλάου Τρικούπη, για να υπενθυμίζουμε την ύπαρξή μας, στηρίζουμε ανοιχτά τη Βαρβάρα, γιατί η κοινότητα πληρώνει καλά την εταιριούλα για τις εκτυπώσεις της, δεν πολυασχολούμεθα με τον Λιμενάρχη, γιατί αντί να του κάνουμε κακό τον διαφημίζουμε, δεν προβάλουμε πλέον τον Λούη γιατί του κάνουμε κακό και στο τέλος στέλνουμε και στον ΛΑΧΟ το μήνυμα: "από εμάς εξαρτάται η πολιτική σου επιβίωση". Μ' αυτό τον τρόπο πιστεύουμε ότι ελέγχουμε τα γενόμενα στο νησί μας και προδιαγράφουμε το μέλλον...

Όλοι θυμόμαστε το γνωστό λαϊκό άσμα με τίτλο «για τα λεφτά τα κάνεις όλα». Σε λίγο καιρό θα το ακούμε ποιο συχνά, αφού θα είναι το σήμα του νέου ραδιοφωνικού σταθμού ΠΛΑΤΑΝΟΣ FM. Η επιλογή του γνωστού άσματος έγινε μετά από ώριμη σκέψη των υπευθύνων του σταθμού, οι οποίοι ήθελαν να ακούγεται ένα αντιπροσωπευτικό γι' αυτούς ηχητικό σήμα. Το ίδιο σήμα θα ακούγεται και στον υπό σκέψη ίδρυση τηλεοπτικό σταθμό ΠΛΑΤΑΝΟΣ TV, συνοδευόμενο και με οριεντάλ από την πρόεδρο του σταθμού, γνωστή σε όλους μας ως πλατανοκόριτσο, ανεβασμένο στο τραπέζι.

Βρε το Μαρουσάκι, παλιά μας τέχνη κόσκινο, δεν λέει να τη ξεχάσει, αλλιώς δεν εξηγούνται τα τηλεφωνηματάκια σε Παριανές οικογένειες "να ετοιμάζεται το παιδί ψυχή μου για να το πάρουμε στο Λιμενικό Ταμείο στις θέσεις που προκυρήξαμε". Βέβαια κάθε λογικός άνθρωπος θα την είχε στείλει στον αγύριστο, διότι οι θέσεις είναι με ΑΣΕΠ και αν τελικά προκηρυχθούν αυτό θα γίνει μετά από 2-3 χρόνια, αλλά αυτό δεν έχει σημασία για το Μαρουσάκι, ομήρους θέλει να κρατάει και κάτι θα κερδίσει. Τώρα δεν γνωρίζουμε, εάν αυτό είναι γενικότερη πολιτική ή δική της πρωτοβουλία, αλλά δεν χωρά καμία αμφισβήτηση ότι έγινε, μάλιστα σε δύο οικογένειες στην Παροικιά. Α! να μην το ξεχάσω, προσεχώς ξεκαρδιστικές αποκαλύψεις για το Μαρουσάκι.

Βόμβα μεγατόνων θα σκάσει στο Δήμο σε λίγες ημέρες, που έχει να κάνει με τον τρόπο πρόσληψης υπαλληλικού και τεχνικού προσωπικού. Μία αποκάλυψη που δείχνει με ποιο τρόπο λειτουργούσαν ορισμένοι προκειμένου να εξυπηρετηθούν τα δικά τους παιδιά. Ποιοι συμμετείχαν στην επιτροπή αξιολόγησης δικαιολογητικών του ΑΣΕΠ και πως κατάφεραν να αποκλείσουν υποψήφιους από τη διαδικασία. Γιατί τελικά τα δικαστήρια δικαίωσαν τους εδιαφερόμενους; Τι θα γίνει με την αποζημίωση και με τις ευθύνες της επιτροπής;
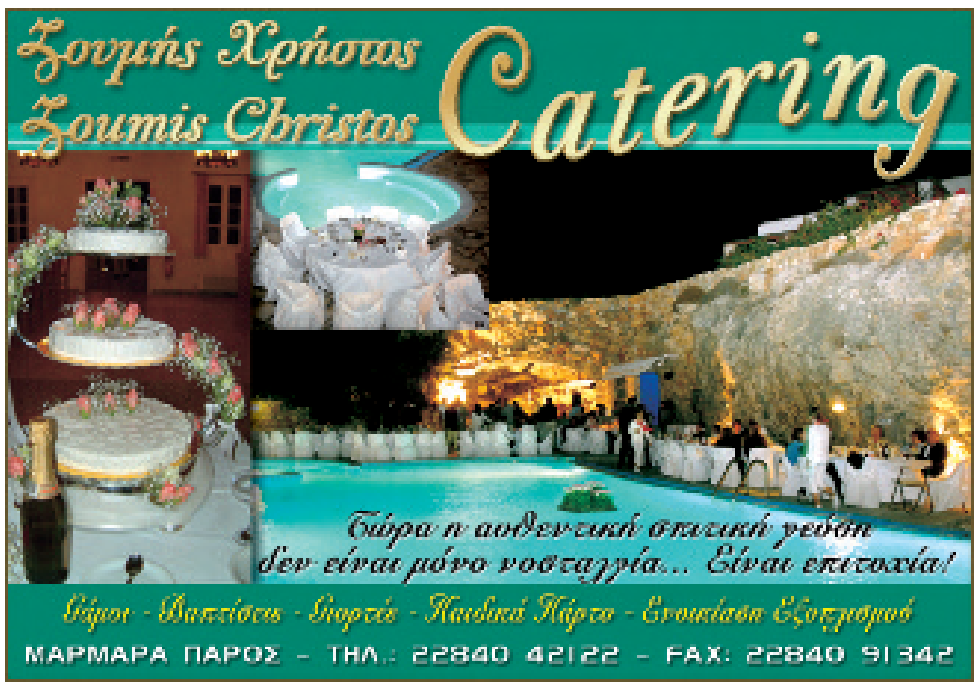
Παρίων Λίθος